



Republica Moldova
Consiliul Raional Cimișlia



**Executarea bugetului
Consiliului raional
Cimișlia**

**BUGET PENTRU
CETĂȚENI**

pentru 4 luni
anul 2026

ELABORAT: *DIRECȚIA FINANȚE CIMIȘLIA*
CIMIȘLIA 2026

Informații generale

ÎN 4 LUNI ALE ANULUI 2026, LA BUGETUL RAIONAL AU FOST ACUMULATE VENITURI ÎN SUMĂ DE 71,3 MILIOANE LEI, FIIND ÎN CREȘTERE CU **↑** 8.1% FAȚĂ DE ANUL TRECUT. CHELTUIELILE AU CONSTITUIT 68,1 MILIOANE LEI, CARE COMPARATIV CU ACEIAȘI PERIOADĂ A ANULUI 2025 SUNT MAI MARI CU **↑** 10,8 %.

- ✓ IMPOZITELE ȘI TAXELE au fost încasate în sumă de 3 691,2 mii lei.
- ✓ VENITURILE ACUMULATE DE INSTITUȚIILE BUGETARE (RESURSE COLECTATE) în perioada de referință au constituit 1 149,3 mii lei.
- ✓ SUMA TRANSFERURILOR PRIMITE DE LA BUGETUL DE STAT ȘI BUGETELE LOCALE se raportează la 66 468,2 mii lei.
- ✓ **GESTIONAREA EFICIENTĂ A FINANȚELOR PUBLICE RĂMÂNE PRIORITATEA MAXIMĂ PENTRU CONSILIUL RAIONAL CIMIȘLIA.**



EXECUTAREA VENITURILOR ȘI CHELTUIELILOR BUGETULUI RAIONAL



**Venituri 71 308.7 mii lei (34.2 %
față de suma planificată pe an)**



**Cheltuieli 68 123.0 mii lei (31.9 %
față de suma planificată pe an)**

Venituri și Cheltuieli 2025-2026

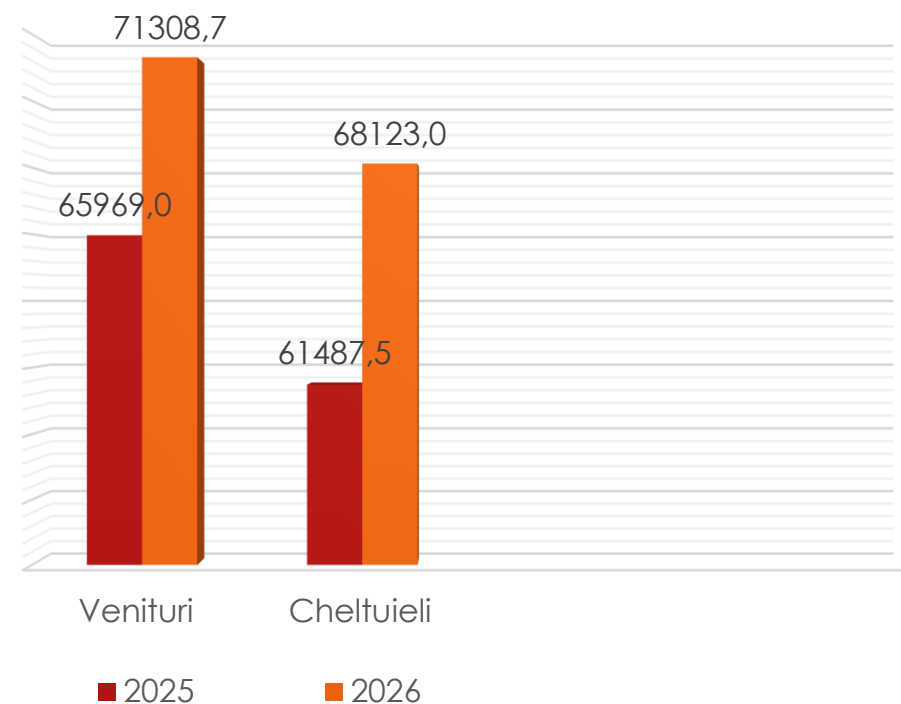

De unde vin banii?

Principalele surse de venituri ale bugetului, mii lei

Transferuri primite în cadrul bugetului public național
93%

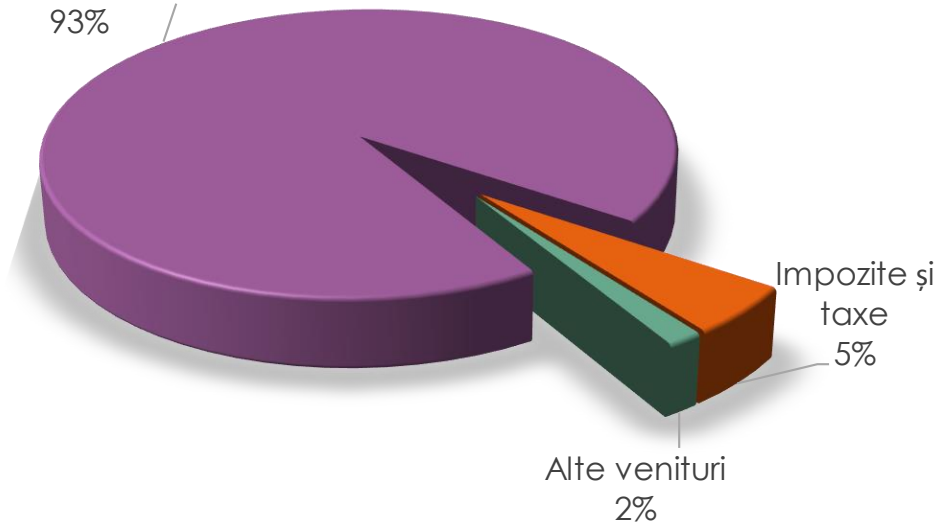

- Impozite și taxe
- Alte venituri
- Transferuri primite în cadrul bugetului public național

Bugetul raional depinde în mare măsură de transferurile de la bugetul de stat.

Impozite și taxe

Impozite pe venit
(3 691.2 mii lei)

Alte Venituri

Venituri din vânzarea mărfurilor și serviciilor
(1 149.3 mii lei)

Amenzi și sancțiuni
(0 mii lei)

Donații voluntare
(0 mii lei)

Transferuri primite în cadrul bugetului public național

Transferuri primite între bugetul de stat și bugetele locale
(66 468.2 mii lei)

Transferuri primite între bugetele locale în cadrul unei unități administrativ-teritoriale
(0,0 mii lei)

TRANSFERURI încasate de la bugetul de stat

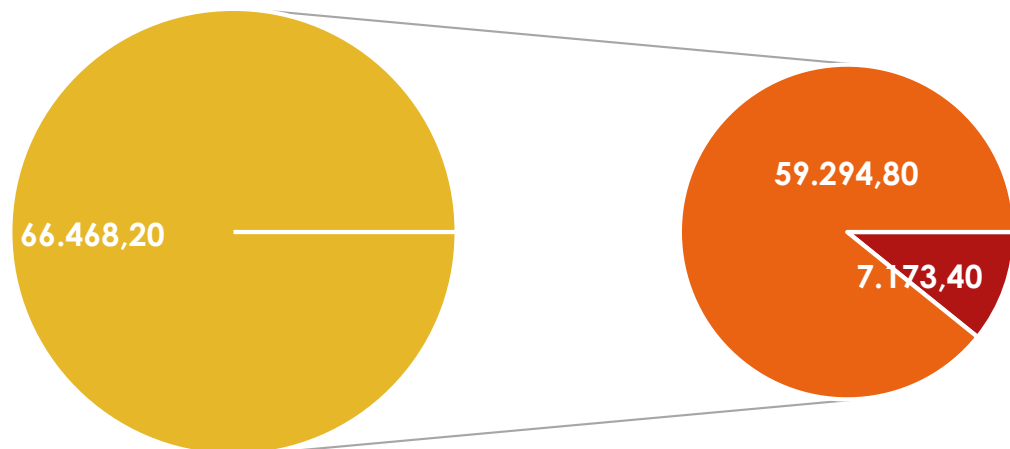

- Transferuri cu destinație generală 7 173.4 mii lei
- Transferuri cu destinație specială 59 294.8 mii lei

Transferurile cu destinație specială de la BUGETUL DE STAT au însumat 59 294.8 mii lei sau 34.1% față de prevederile anuale. Transferurile cu destinație specială sînt alocate pentru competențele stabilite prin lege.



Dinamica transferurilor pe perioada 2024-2026

Infrastructura drumurilor

1655,3
188,5
862,4

Școala sportivă

1621,0
1613,7
1495,2

Protecție socială

680,0
309,0
57

Învațământ

55338,5
51942,4
44550,8

■ Anul 2026 ■ Anul 2025 ■ Anul 2024

Cum s-au executat banii?

- ▶ **CHELTUIELILE** bugetului raional la situația din 30.04.2026 au fost executate în sumă totală de **68 123.0 mii lei**, sau 31.9 % față de indicatorii planificați, sau cu 6 635.5 mii lei mai mult față de aceeași perioadă a anului precedent.
- ▶ Cele mai mari cheltuieli au fost direcționate pentru ramura
Învățământ – 57 525.7 mii lei.



Dinamica cheltuielilor pentru anii 2024-2026

2024
54 538.4 mii lei



2025
61 487.5 mii lei



2026
68 123.0 mii lei



Cum sunt cheltuiți banii?

Structura economică a cheltuielilor

Cheltuielile bugetare sunt orientate în principal către:

Cheltuieli de personal – 50 097.1 mii lei

- Remunerarea muncii angajaților;
- Achitarea contribuțiilor de asigurări sociale de stat

Bunuri și servicii – 11 551.1 mii lei

- Energie electrică;
- Gaze naturale;
- Servicii de locațiune;
- Servicii de reparații curente

Prestații sociale – 829.8 mii lei

- Plăți sociale;
- Indemnizații;
- Prestații de asistență socială.

Alte cheltuieli – 1329.2 mii lei

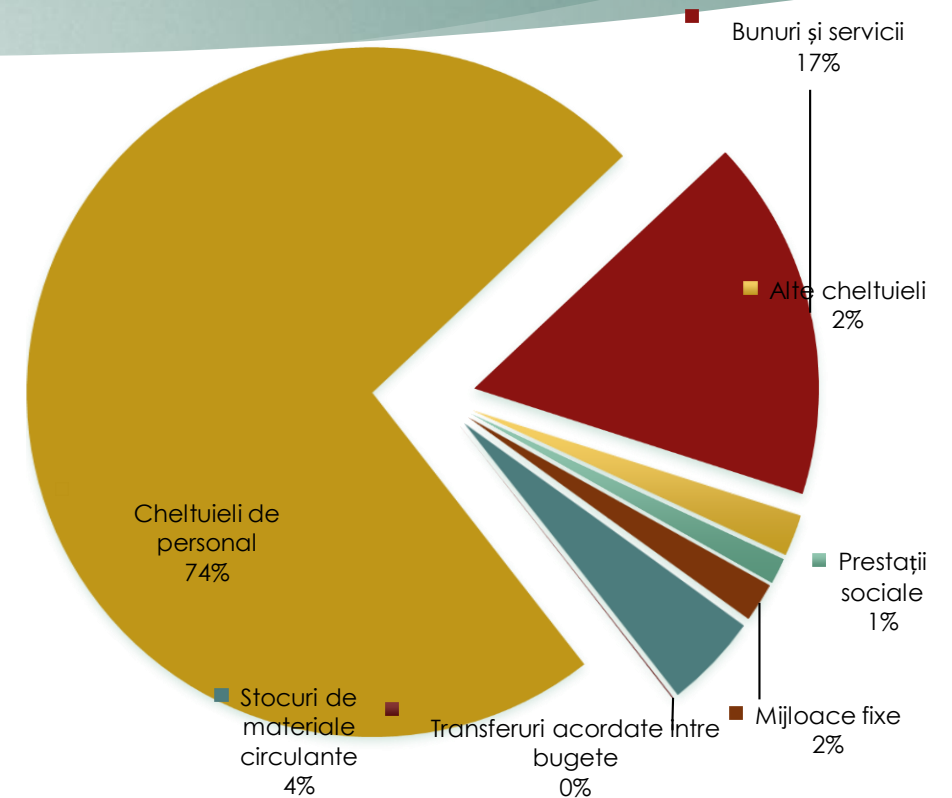

Cheltuielile de personal reprezintă componenta principală a bugetului, reflectând investiția în servicii publice.

Domeniile finanțate din bugetul raional



Volumul total de
cheltuieli
68 123,0
mii lei



Cheltuielile sferei sociale
constituie 89,9 % din
total cheltuieli (61 240.7 mii
lei)



Servicii de stat cu destinație generală (3 201.9 mii lei)



Apărare națională (51.3 mii lei)



Ordine publică și securitate națională (50.0 mii lei)



Servicii în domeniul economiei (3 559.4 mii lei)



Gospodăria de locuințe și gospodăria serviciilor comunale
(0,0 mii lei)



Ocrotirea sănătății (19.7 mii lei)



Cultură, sport, tineret, culte și odihnă (3 030.0mii lei)



Învățământ (57 525.7mii lei)



Protecție socială (685,0 mii lei)

01 Servicii de stat

Aceste cheltuieli includ salarizarea personalului, întreținerea clădirilor și dotări, precum și alte costuri necesare pentru buna desfășurare a activităților instituțiilor publice.

BUGET APROBAT

Pentru anul 2026, în domeniul Servicii de stat au fost aprobate cheltuieli în sumă de **12 877,3 mii lei**.

EXECUTAT

La situația din 30.04.2026 au fost executate cheltuieli în sumă de **3 201,9 mii lei**, ceea ce reprezintă **22,1 % din planul precizat**.

Executat în perioada de raportare

- Cheltuieli de personal – **2 381.4 mii lei**;
- Bunuri și servicii – **592.1 mii lei**;
- Prestații sociale – **4.7 mii lei**;
- Alte cheltuieli – **96.5 mii lei**
- Mijloace fixe – **5.7 mii lei**
- Stocuri de materiale circulante – **121.5 mii lei**



Nivelul executării reflectă cheltuielile necesare pentru funcționarea curentă a instituțiilor: Aparatului președintelui, Direcția finanțe, și Fondul de rezervă.

04 Servicii în domeniul economiei

Pentru infrastructura drumurilor pentru anul 2026 sunt prevăzute 14 822.9 mii lei, executarea fiind de 1 655,3 mii lei sau 11,2%. Infrastructura drumurilor publice locale de interes raional constă în lucrări de întreținere și reparație precum și măsuri de îmbunătățire a securității traficului rutier (marcaje, indicatoare).

Prin aceste investiții se urmărește creșterea siguranței rutiere și îmbunătățirea mobilității între localitățile raionului.

- ▶ Pentru Dezvoltarea turismului sunt prevăzute mijloace financiare în sumă de 2 318,8 mii lei, executarea fiind de 1 159,4 mii lei sau 50,0 %.
- ▶ Investițiile sunt orientate spre valorificarea potențialului turistic al zonei de sud a raionului (Cimișlia, Leova, Basarabeasca), prin susținerea proiectului investițional „Crearea, reabilitarea și promovarea obiectivelor turistice”, finanțat din FNDRL.
- ▶ Realizarea acestor activități va contribui la promovarea patrimoniului local, atragerea vizitatorilor și stimularea dezvoltării economice a regiunii.”



06 Gospodăria de locuințe și a serviciilor comunale

Pentru ramura gospodăriei de locuințe și gospodăria serviciilor comunale au fost precizate cheltuieli în sumă de 1 259.2 mii lei.



Pentru construcția locuințelor s-au precizat cheltuieli în sumă de **1 059,2** mii lei, care sunt destinate pentru implementarea proiectului „Locuințe sociale”, executarea fiind de 0,0 %.



Construcția blocului locativ are loc în cadrul Proiectului de construcție a locuințelor sociale, Faza II, valoarea căruia este de 1,3 mln de euro, dintre care 668 909,33 euro – împrumut acordat de Banca de Dezvoltare a Consiliului Europei. Clădirea reprezintă replanificarea căminului în bloc locativ cu 49 de apartamente cu suprafața totală de 2130 mp.



Pentru susținerea financiară a ÎM „Servcom au fost alocate **200,0** mii lei - Consiliul raional Cimișlia, executarea fiind 0,0 %.

Întreprinderea a fost fondată cu scopul de a oferi servicii de evacuare a deșeurilor, asigurând furnizarea serviciilor publice în localitățile rurale ale raionului Cimișlia.



08 CULTURA, TINERET ȘI SPORT

Investim în identitate și tradiții

- ▶ Pentru dezvoltarea domeniului culturii au fost executate cheltuieli în sumă de **3 030,0 mii lei**. Gradul de executare a bugetului la domeniul culturii pentru perioada de raportare constituie **25,5 %** din planul precizat.
- ▶ Evoluția cheltuielilor reflectă nivelul de funcționare al instituțiilor culturale și realizarea activităților planificate pentru comunitate.
- ▶ Cheltuielile pentru domeniul culturii reprezintă **4,4 %** din totalul cheltuielilor bugetului raional în perioada de raportare.
- ▶ Aceste resurse asigură funcționarea instituțiilor culturale, organizarea evenimentelor și păstrarea tradițiilor locale.
 - ▶ Investițiile în cultură contribuie la dezvoltarea comunității și la consolidarea identității locale.



Cum sunt distribuiți banii pentru cultură?

Cheltuieli totale – 3 030.0 mii lei



Ponderea cheltuielilor

Școala sportivă – 1 621.0`
mii lei
Activități sportive – 51.1
mii lei
Cheltuieli totale – 1 672.1
mii lei

Muzeu
• Cheltuieli totale
– 261.4 mii lei

Activități culturale 116.3
mii lei
Ansambluri și formațiuni
446.3 mii lei
• 4 colective artistice

Centrul de tineret
• 1 centru de tineret
• Cheltuieli totale
109.5 mii lei

Aparatul administrativ al
Direcției cultură, tineret și
sport 14%

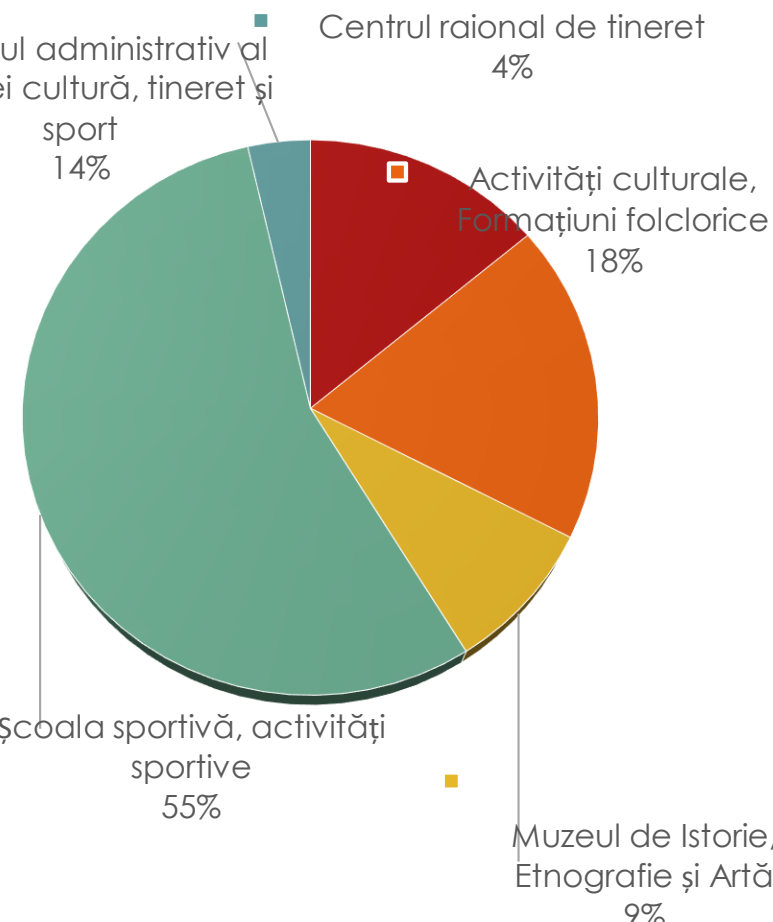

Promovarea sportului prin intermediul activităților sportive regulate și practicarea unui mod sănătos de viață.

Protejarea și dezvoltarea patrimoniului cultural, a tradițiilor, obiceiurilor.

Participarea tinerilor la viața publică și promovarea inițiativelor active

09 ÎNVĂȚĂMÂNT

Investim în viitorul copiilor

Bugetul total executat pentru educație constituie - **57 525,7** mii lei.

În volumul total al bugetului, cheltuielile pentru ramura învățământ constituie **84,0 %**

În raion funcționează 20 instituții, dintre care:

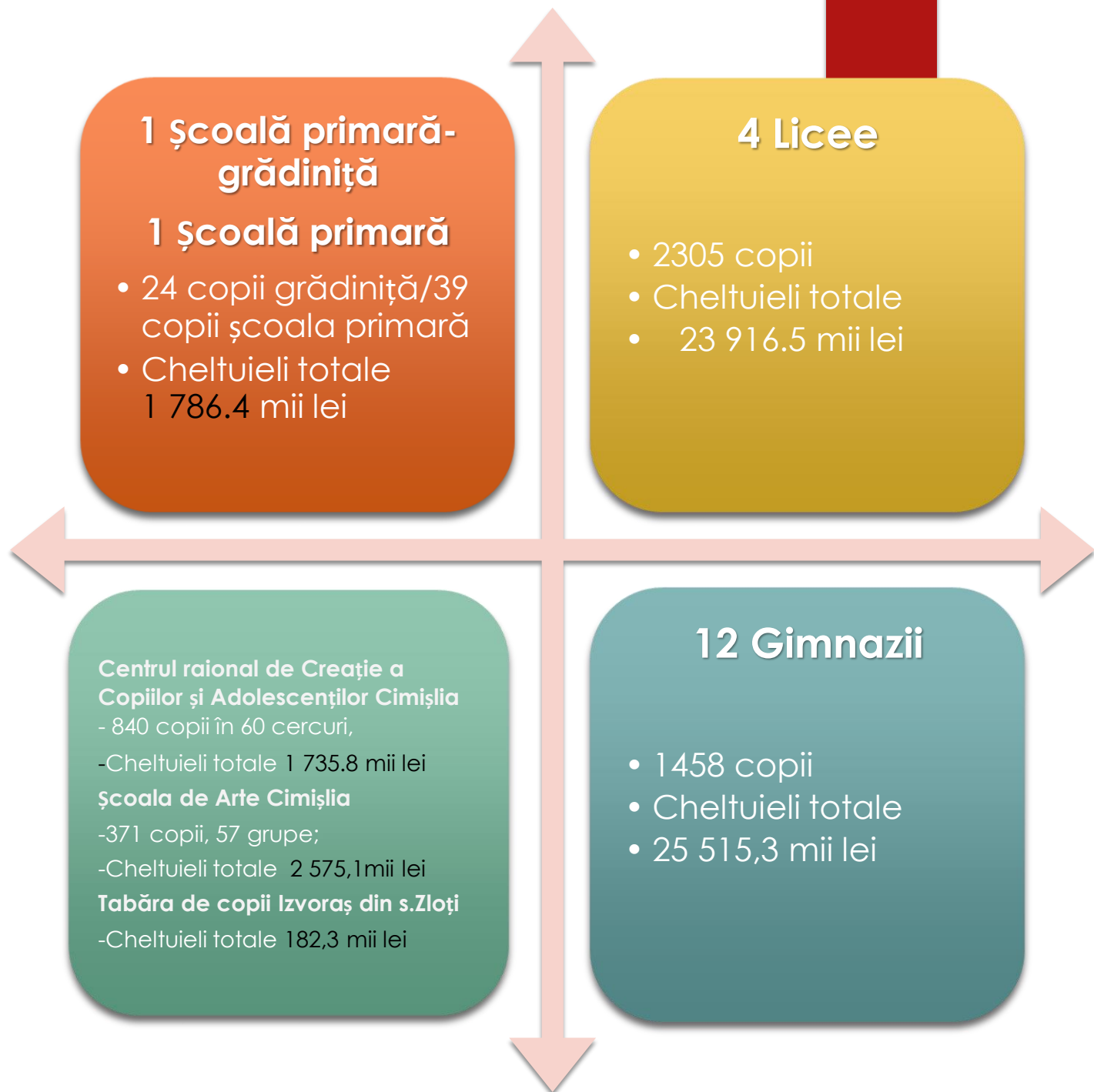

Educație timpurie și Învățământ primar

În raion activează 1 școală primară-grădiniță și 1 școală primară, pentru funcționarea acestora au fost preconizate 4475,9 mii lei, din care s-au executat 1786,4 mii lei, sau 39,9 % față de indicatorii precizați.

Școala primară „Dimitrie Cantemir”, s. Ialpujeni



Școala primară

9 copii

3 clase

Cheltuieli totale:
570,6 mii lei

Inclusiv cheltuieli pentru asigurarea alimentării elevilor:
6,1 mii lei

10,36 unități de personal, dintre care
1,0 unități funcția de buucătar



Școala primară-grădiniță „Liuba Dimitriu”, s. Ciucur Mingir



Grădinița

24 copii

2 grupe

Cheltuieli totale:
486,5 mii lei



Școala primară

30 copii

3 clase

Cheltuieli totale:
729,3 mii lei

Inclusiv cheltuieli pentru asigurarea alimentării copiilor:
67,0 mii lei

Inclusiv cheltuieli pentru asigurarea alimentării elevilor:
43,2 mii lei

23,1 unități de personal, dintre care
6 cadre didactice beneficiază de compensații bănești în mărime de 4,0 mii lei fiecare



12 gimnazii

La această grupă funcțională a fost planificată activitatea a 12 gimnazii, iar mijloacele financiare executate fiind de 24 304.8 mii lei.

1 458 copii / 105 clase

354,54 unități de personal,
(**20,0** unități sunt funcții pentru asigurarea alimentării copiilor)

1 259,1 mii lei pentru alimentarea elevilor
(656 elevi cl. I-IV și 802 elevi cl. V-IX)

182 cadre didactice beneficiază de compensații bănești în sumă **de 4,0 mii lei** fiecare

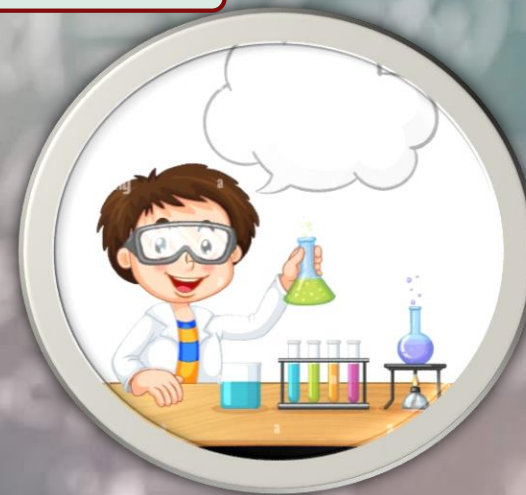

Învățământ liceal

La această grupă s-au executat cheltuieli în sumă de **23 916,5** mii lei, pentru activitatea 4 licee din raion.



Liceul Teoretic „Mihai Eminescu”, or. Cimișlia

- 1042 elevi;
- 40 clase;
- 124,88 unități de personal,
- 55 cadre didactice beneficiază de compensații bănești;
- Cheltuieli totale:
- **8 670,2** mii lei, inclusiv:
- Cheltuieli pentru alimentarea elevilor: **906,4** mii lei;
- CĂMIN:
 - 3,5 unități de personal;
 - 22 elevi cazați.

Liceul Teoretic „Ion Creangă”, or Cimișlia

- 746 elevi;
- 33 clase;
- 115,25 unități de personal
- 46 cadre didactice beneficiază de compensații bănești;
- Cheltuieli totale:
- **7 519,2** mii lei, inclusiv:
- Cheltuieli pentru alimentarea elevilor: **505,2** mii lei;
- CĂMIN:
 - 4 unități de personal;
 - 15 elevi cazați.

Liceul „Hyperion”, s. Gura Galbenei

- 369 elevi;
- 18 clase;
- 61,85 unități de personal,
- 29 cadre didactice beneficiază de compensații bănești;
- Cheltuieli totale:
- **4 215,0** mii lei, inclusiv:
- Cheltuieli pentru alimentarea elevilor: **309,8** mii lei.

Liceul internat cu profil sportiv Lipoveni, s. Lipoveni

- 148 elevi, dintre care 133 cu profil sportiv;
- 11 clase
- 55,71 unități,
- 27 cadre didactice beneficiază de compensații bănești.
- Cheltuieli totale: **3 491,4** mii lei, inclusiv:
- Cheltuieli pentru alimentarea elevilor: **433,3** mii lei.

Educație extrașcolară și susținerea elevilor dotați

Investiție în viitor

Cheltuielile totale s-au executat în mărime de **4 545,1** mii lei.



- Cheltuieli totale: **1 735,8** mii lei;
- **840 copii** frecventează cercuri
- **60 cercuri**
- **34,75 unități de personal.**

Centrul raional
de creație a
copiilor și
adolescenților



- Cheltuieli totale: **2 575,1** mii lei;
- **371 copii;**
- **57 grupe;**
- **47,59 unități de personal**

Școala de
arte Cimișlia



- Cheltuieli totale: **182,3** mii lei,
- **4 schimburi;**
- **480 copii;**
- **5,0 unități de personal.**

Tabăra de
odihnă
„Izvoaraș” din
s. Zloți



Transportarea elevilor

Pentru transportarea elevilor au fost executate cheltuieli în sumă de **1210,5 mii lei** sau **37,0 %** din valorile precizate.

Partea preponderentă a cheltuielilor sunt cheltuieli de personal **759,2 mii lei** sau **62,7 %** din total cheltuieli.



18 unități
de
transport



19 unități
de
personal
aprobate

793 elevi
transportați



Prestații sociale

s-au executat în sumă de 829,8 mii lei s-au 27,4 % față de valorile precizate.

Compensații 0 mii lei

- pentru susținerea tinerilor specialiști (0 mii lei)
- cadrelor didactice (0 mii lei)

Indemnizații de asistență socială (tineri specialiști)
680,0 mii lei

Îndemnizații pentru incapacitatea temporară de muncă
(115,6 mii lei)

Indemnizații la încetarea acțiunii contractului de muncă 34,1 mii lei

Ajuțoare bănești
0 mii lei



**MULȚUMIM PENTRU
,
ATENȚIE!**