

RAPORT ANUAL IMSP CS GURA GALBENEI 2017

**Raportor : Şef IMSP CS Gura Galbenei Lidia
Vicol**

RAPORT

În Consiliul medical raional Cimișlia din 06.03.2018 „Indicatorii de bază în activitatea IMSP CS Gura Galbenei pentru anul 2017”

Populația totală în IMSP CS Gura Galbenei este de **9 336** locuitori, asigurați din ei –**4030** persoane sau **44%**. Radiusul deservirii de la CS Gura Galbenei la SR este de **24 km**. Radiusul intern e de la **2–10 km**.

Asigurarea cu cadre:

Medici la moment sunt **3**.

Asistente medicale total – **17**, din ele asistente medicale a medicului de familie – **14**

În componența IMSP Centrului de Sănătate Gura Galbenei se află
Oficii a Medicilor de Familie-**2**.

Oficii de Sănătate-**5**.

Obiective 2018

- Sporirea calității actului medical
- Perfecționarea sistemului informațional automatizat și programelor necesare în toate structurile IMSP CS Gura Galbenei.
- Fortificare Bazei Tehnico-Materiale a instituției
- Ajustarea managementului resurselor umane și financiare la standardele actuale
- Pregătirea permanentă a nivelului profesional;

**Situația
economico-financiară
al IMSP CS Gura Galbenei pentru
anul 2017**

Nr.	Indicatorii	Plan mii.lei	Efectiv mii.lei	%
1	Venituri totale	3276,9	3276,7	99
2	Suma contractuală	3264,9	3264,9	100
3	Alocațiile fondatorului	7,0	7,0	100
4	Alte venituri	5,0	4,8	96

**Salariu mediu lunar
la o funcție ocupată pentru
anul 2016 IMSP CS Gura-Galbenei**

N r.	Denumirea	Suma 2015	Suma 2016	Suma 2017
1	Medici	5210	6033	7255
2	Personal medical mediu	3872	3881	4393
3	Personal medical inferior	1257	1710	2169
4	Alt personal	1448	3308	4100

**Salariu mediu lunar
la o persoană fizică pentru
anul 2016 IMSP CS Gura-Galbenei**

Nr.	Indicatori	Suma 2015	Suma 2016	Suma 2017
1	Medicii	6230	6505	6253
2	Personal medical mediu	4100	4680	4914
3	Personal medical inferior	1267	1710	2169
4	Alt personal	2573	3605	3075

**Executarea
devizului de cheltueli din contul asigurării de asistență medicală a
IMSP CS Gura Galbenei pentru anul 2017**

Nr.	Denumirea	Plan precizat mii.lei	Cheltueli effective mii.lei	% de îndepliniri
I	Cheltueli totale	3943,1	3188,3	81,0
	Inclusiv:			
1	Retribuirea muncii	2123,4	1943,5	91,5
2	Medicamente	124,6	139,5	111,9
3	Contribuții sociale	488,4	422,9	86,6
4	Primele de asigurări medicale	95,6	82,8	86,6
5	Reparații curente	50,0	41,8	83,6
6	Reciclarea cadrelor	45,2	38,3	84,7
7	Întreținerea mijloacelor de transport	37,6	39,5	105,1
8	Cărbune	52,8	39,6	75,0
9	Gaze	39,8	30,3	76,1
10	Energie electrică	31,3	25,5	81,5
11	Apă ,canalizare	1,3	1,3	100
12	Alte cheltueli: (telecomunicații,comision bancar, formulare medicale.)	621,2	159,6	25,7
13	Servicii medicale	231,9	223,7	96,5

Situația medico – demografică în CS Gura Galbenei pe anul 2017

1. Natalitatea (1000 locuitori)

În anul 2016 în CS Gura Galbenei s-au născut – 80 copii vii, în anul 2017 - 54, sau cu 26 copii vii mai puțin decât în aceeași perioadă a anului 2016. Indicatorul este următor:

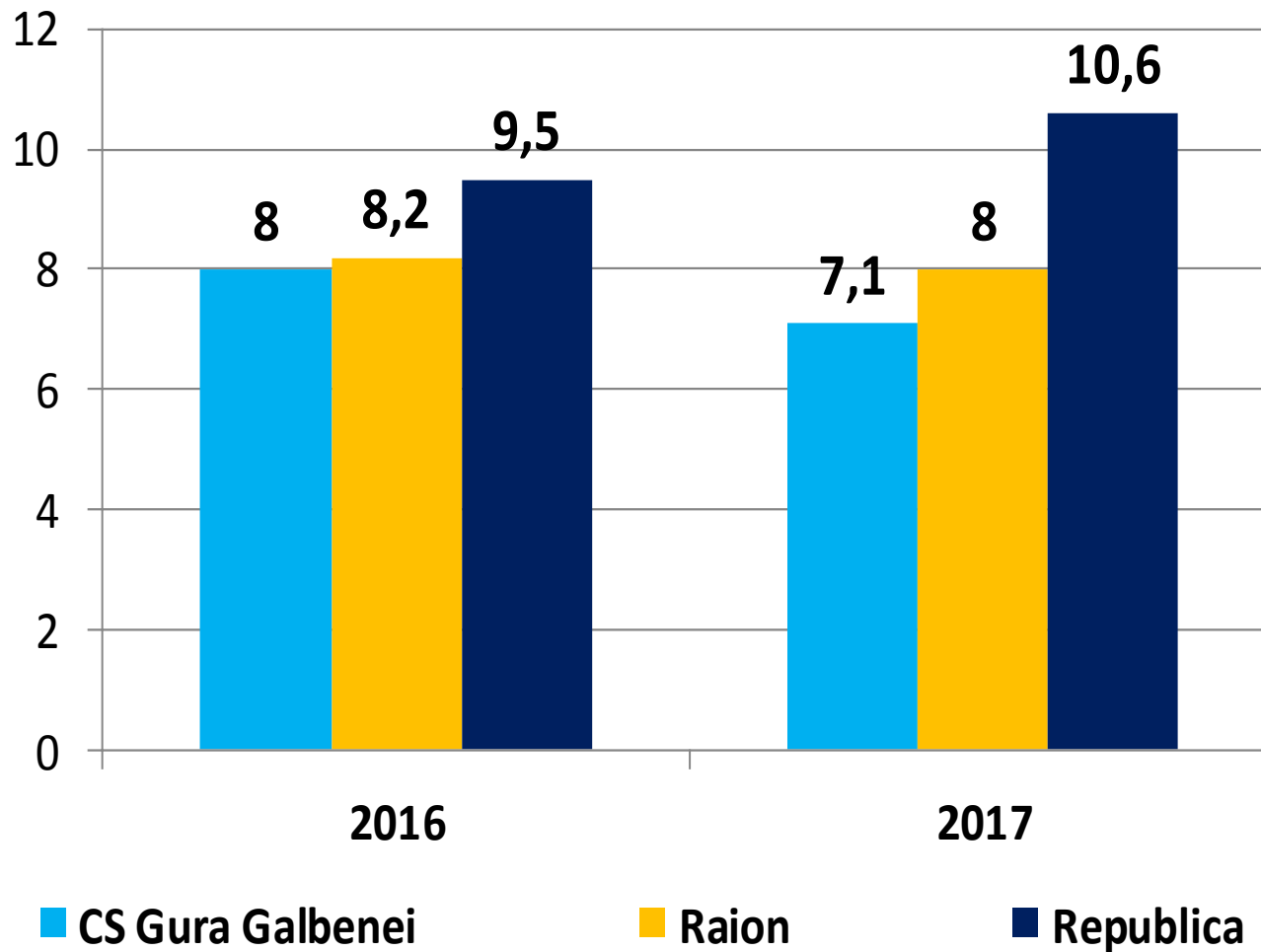

2. Mortalitatea (1000 locuitori)

Pe parcursul anului 2016 au decedat 130 persoane, față de 118 persoane în anul 2017, constituind o micșorare cu 12 persoane. Indicatorul este următor:

Anii	CS	Raion	Republică
2016	12,7	12,1	10,8
2017	11,9	11,9	11,7

Dinamica proceselor demografice în ultimii ani prezintă următoarea tendințe. Nivelul înalt persistent al mortalității generale.

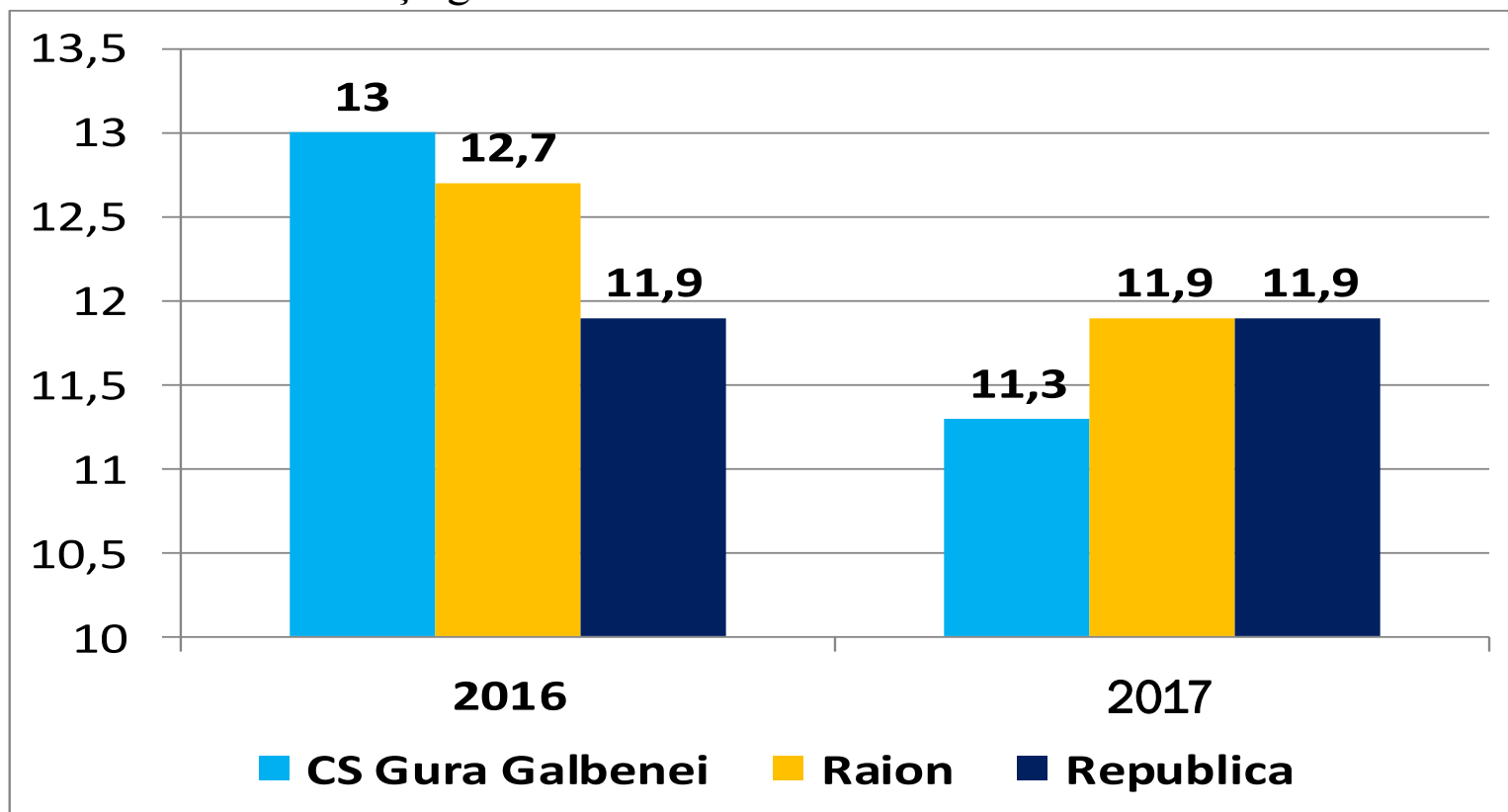

3. Sporul natural.

Nivelul negativ al sporului natural.

Anii	CS	Raion	Republica
2016	- 5,0	- 4,4	- 0,3
2017	- 6,5	-5,0	

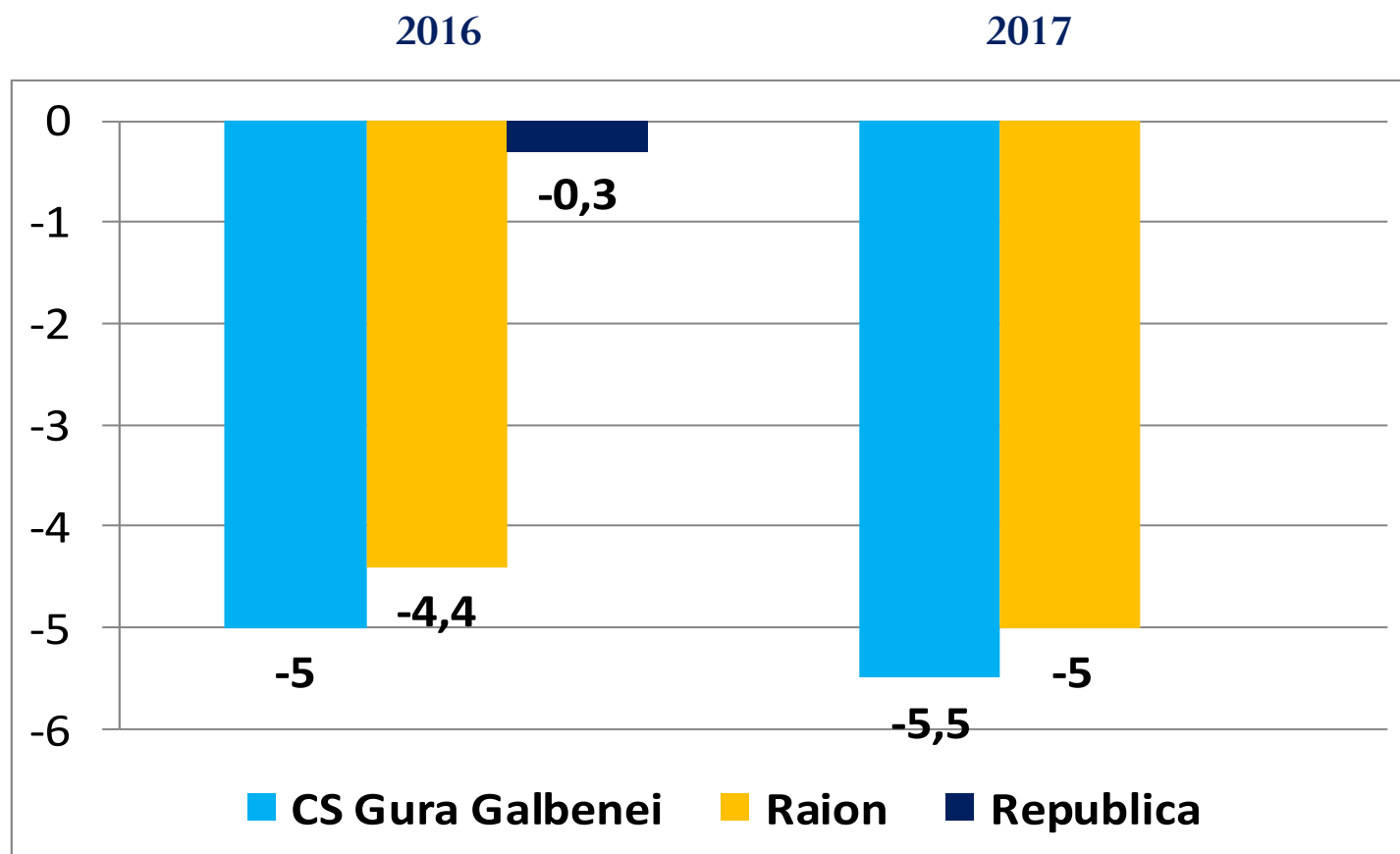

4. Indicatorul mortalității infantile.

În anul 2016 – 2017 copii decedați 0 – 1 ani nu au fost.

Anii	CS	Raion	Republică
2016	0,0	4,0‰	9,4‰
2017	0,0	4,9‰	9,4‰

Analiza cauzelor de deces a populației pe grupe de vîrstă

1. *Mortalitatea infantilă*

În anul 2017 copii decedați sub 1 an nu au fost.

2. *Mortalitatea copiilor sub 5 ani*

În anul 2017 copii decedați în vîrsta sub 5 ani nu au fost.

3. *Structura deceselor în vîrsta aptă de muncă*

Mortalitatea în VAM este în descreștere. În anul 2017 au decedat 32 persoane, ce constituie 27,1 % din total decedați sau 319,9 la 100 mii locuitori, anul 2016 au decedat 37 persoane, ce constituie 29,2 % din total decedați sau 537,9 la 100 mii locuitori, în anul 2017 indicatorul republican este de 27,0 % sau 446,8 la 100mii locuitori.

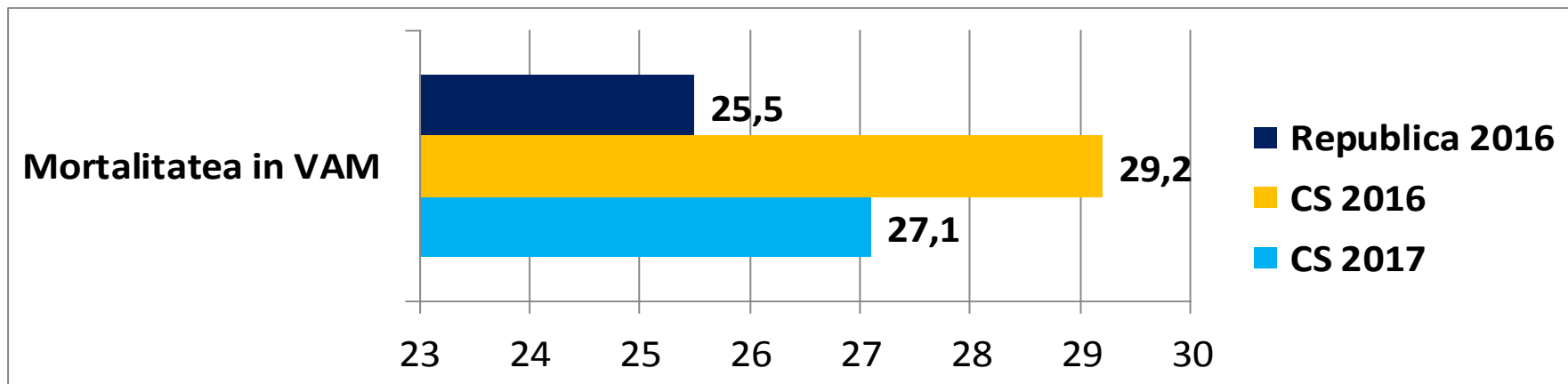

Structura după nozologii CS Gura Galbenei

2016

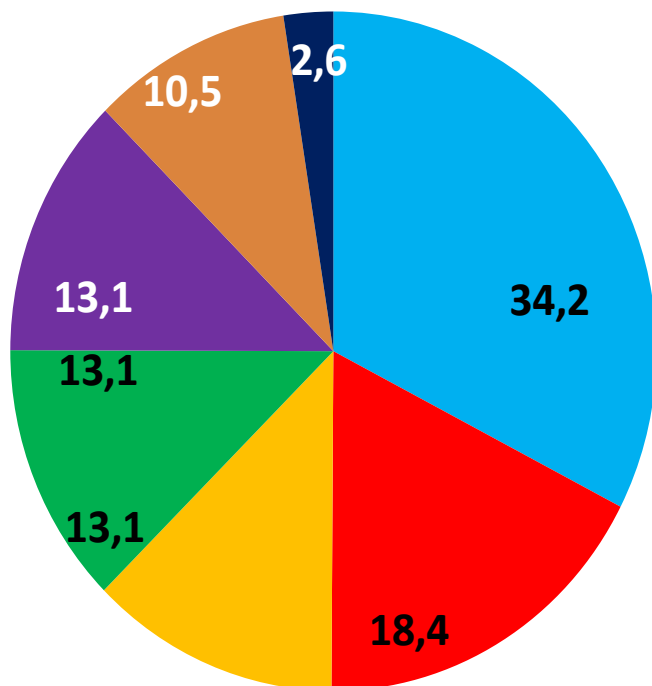

- Accidente traume otrăviri
- aparatul digestiv
- aparatul circulator
- Neoplazmele maligne
- aparatul respirator
- Alcoolismul cronic
- Patologia SNC

2017

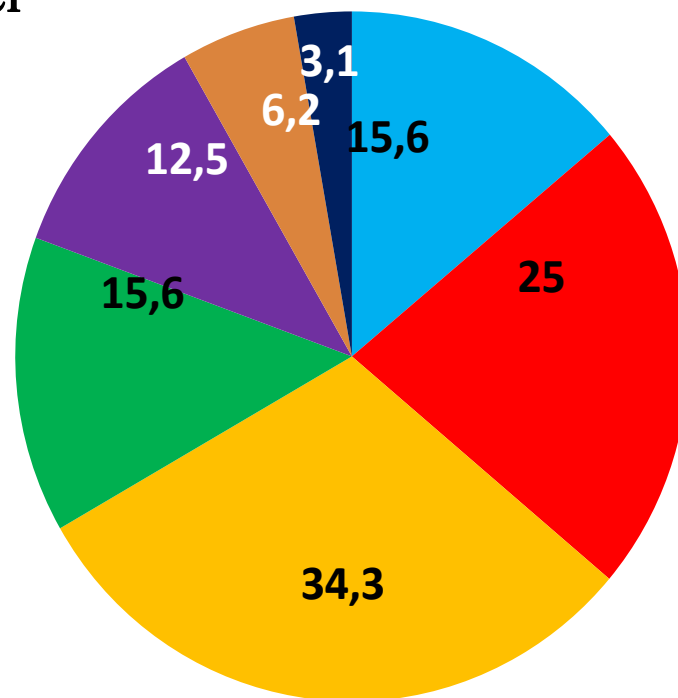

- aparatul circulator
- Neoplazmele maligne
- Accidente traume otrăviri
- aparatul digestiv
- Alcoolismul cronic
- aparatul respirator
- patologii endocrine

Structura după nozologii Republica 2016

2016

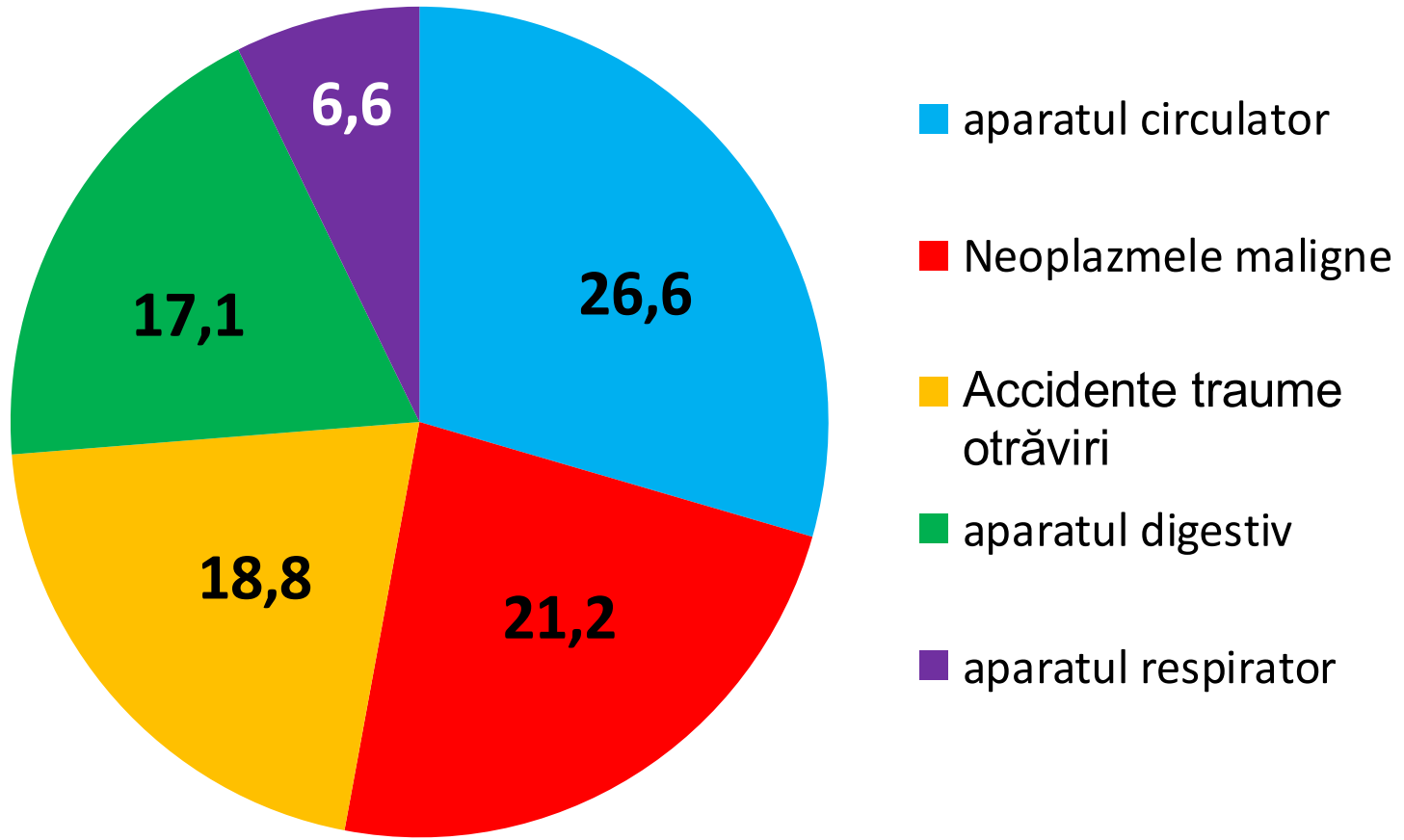

4. Structura mortalității generale:

Mortalitatea generală este în descreștere. În anul 2017 au decedat 118 persoane, sau 1179,8 la 100 mii locuitori, anul 2016 au decedat 130 persoane, sau 1299,8 la 100 mii locuitori, în anul 2016 indicatorul republican este de 1195,1 la 100mii locuitori.

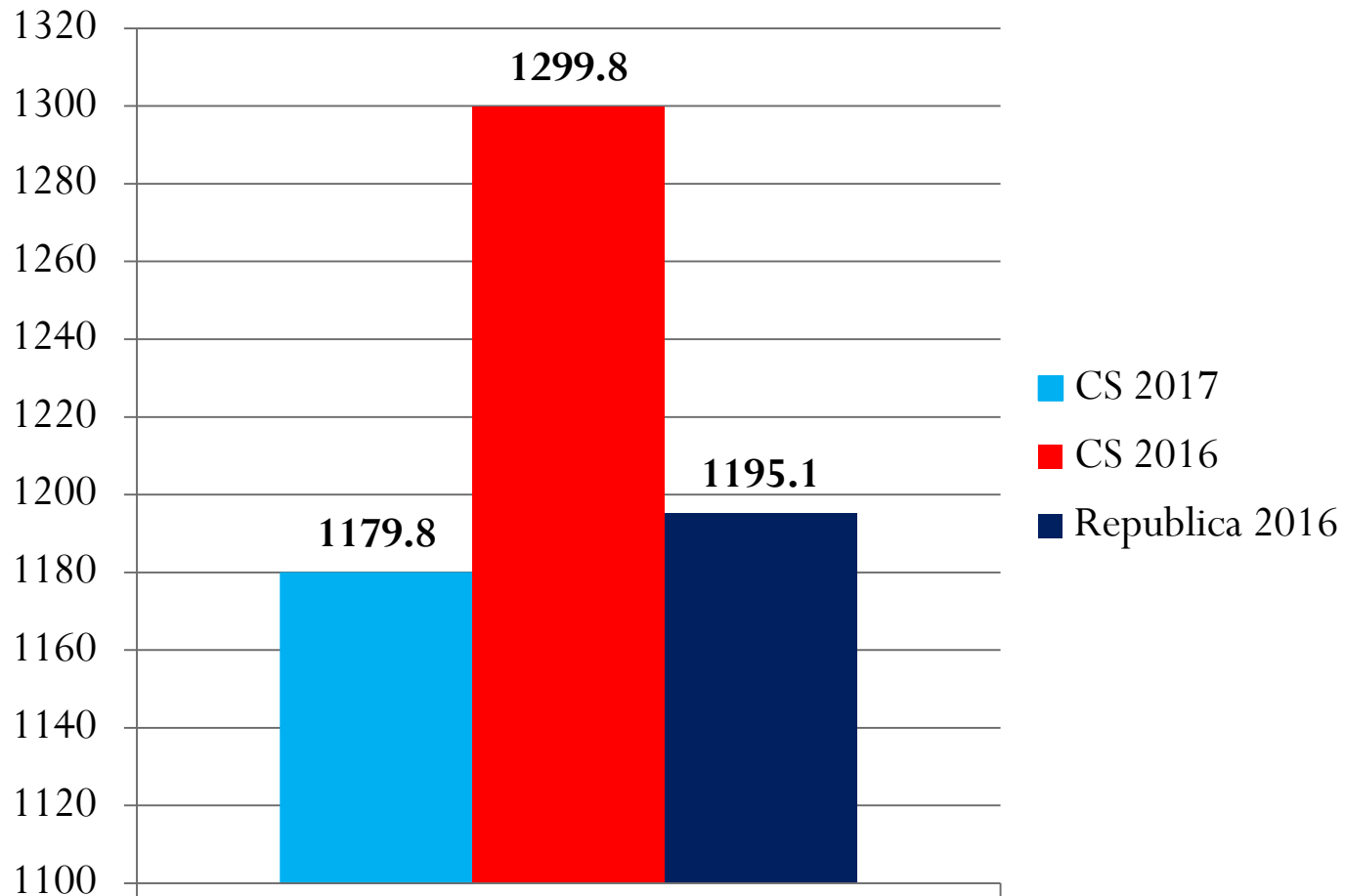

2016

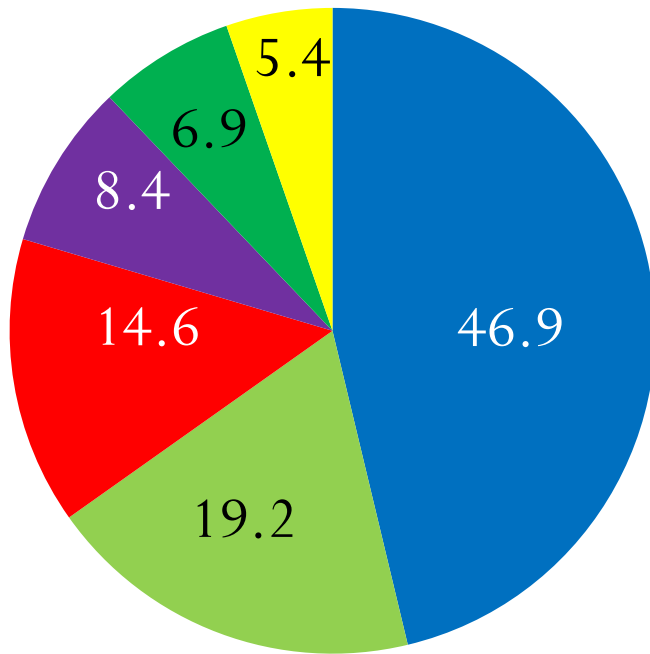

2017

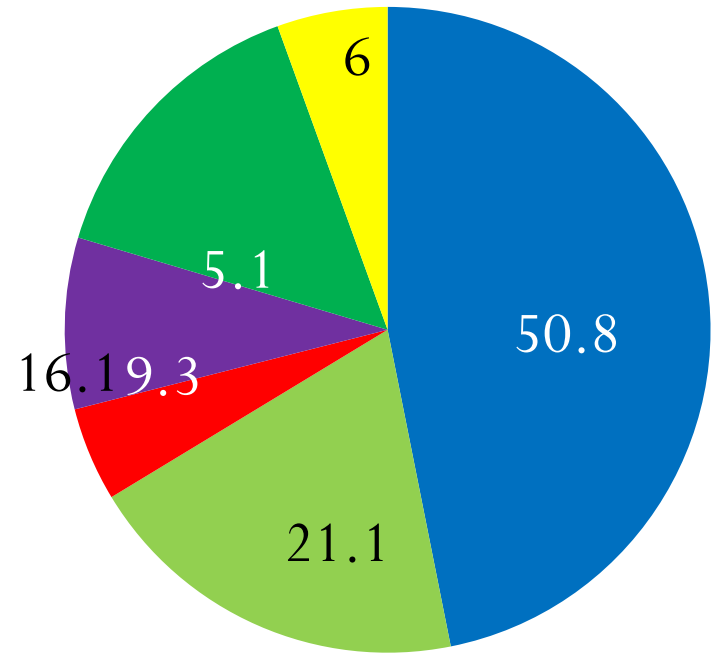

- Aparatul circulator
- Neoplasmale maligne
- Traume, accidente, otrăviri
- Aparatul digestiv
- Aparatul respirator
- Alcoolismul cronic

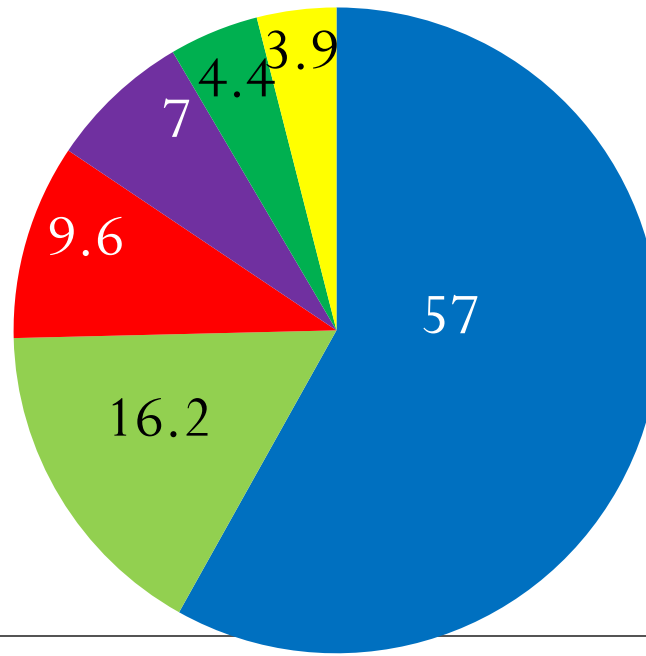

Republica 2016

Mortalitatea la domiciliu:

Mortalitatea la domiciliu este în creștere. În anul 2017 au decedat **85** persoane, sau **849,9** la 100 mii locuitori, anul 2016 au decedat **79** persoane, sau **789,9** la 100 mii locuitori, în anul 2016 indicatorul republican este de **805,0** la 100mii locuitori.

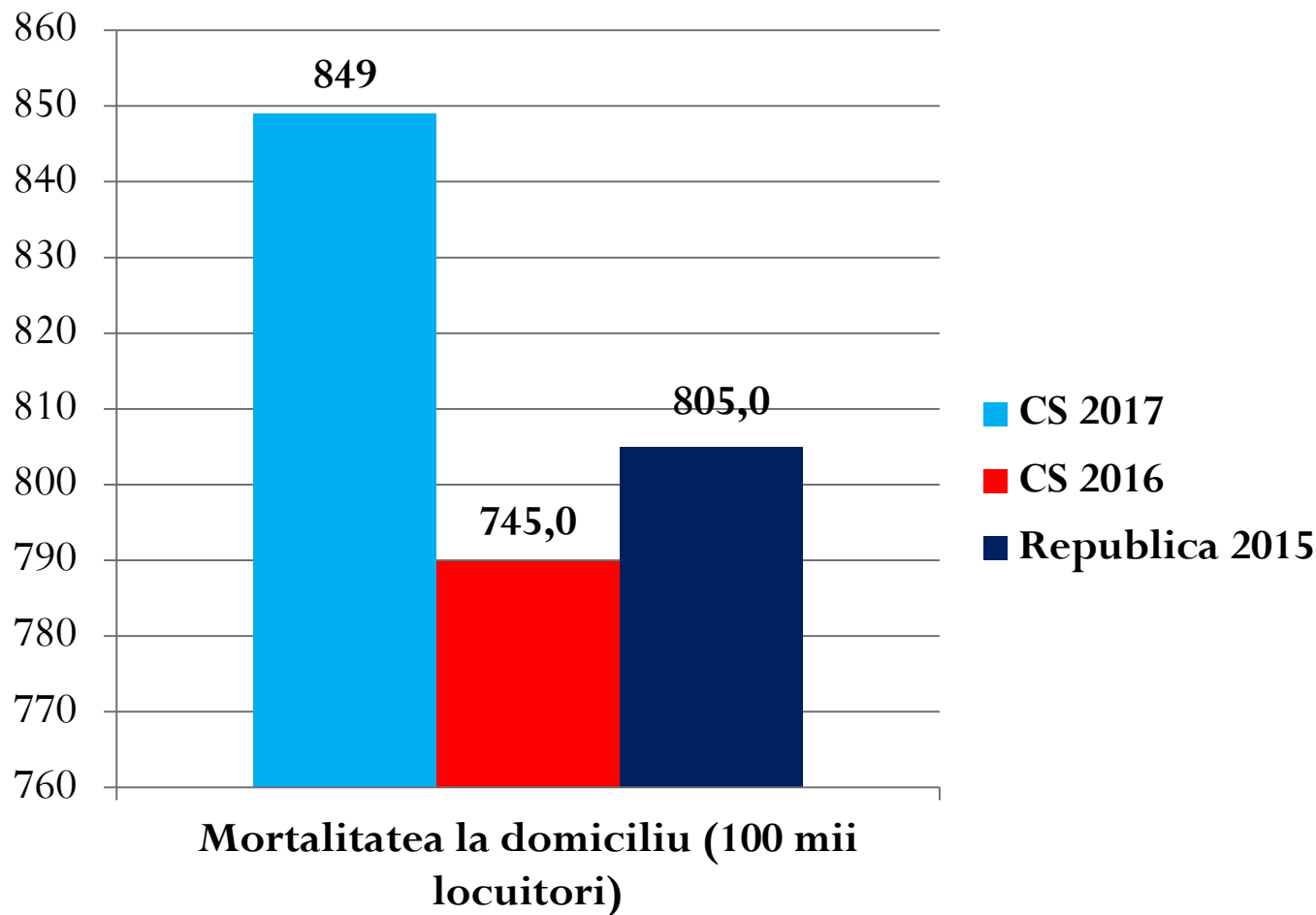

2016

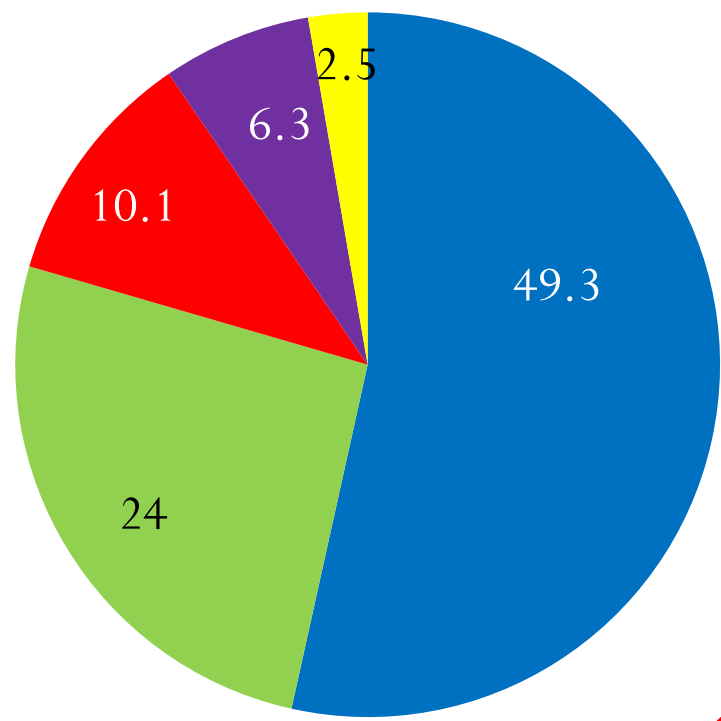

2017

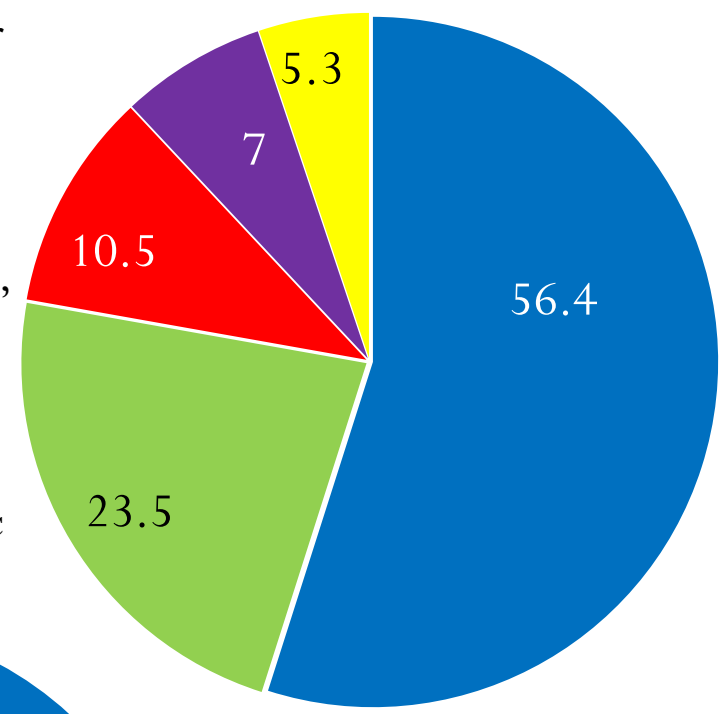

- Aparatul circulator
- Neoplasmale maligne
- Accidente, traume, otraviri
- Aparatul digestiv
- Alcoolismul cronic

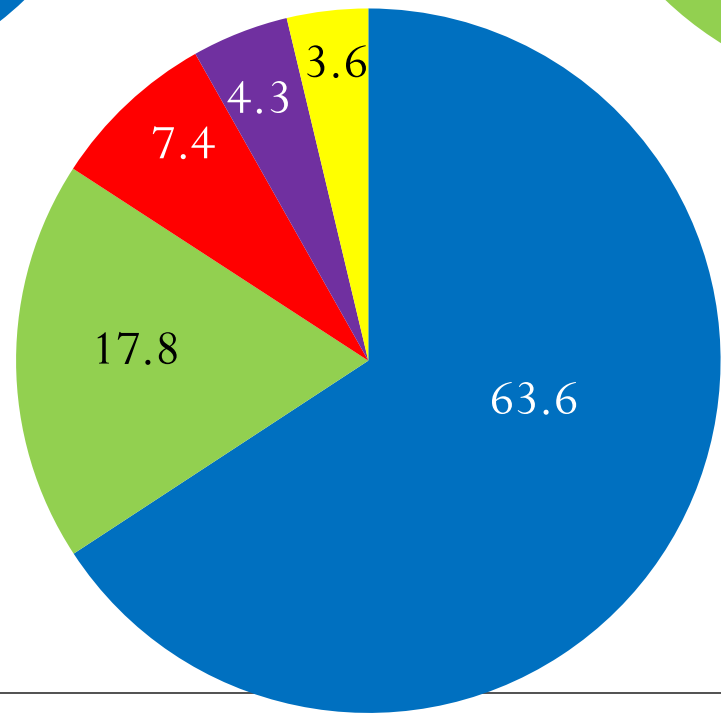

Republica 2016

6.Repartizarea decedaților după locul de deces este următoarea:

La domiciliu au decedat în anul 2017 – 85 persoane sau 72,0 % față de 79 de persoane în anul 2016 ce constituia 60,8 %.

În staționar au decedat în anul 2017 – 27 persoane sau 22,9 % față de 41 de persoane în anul 2016 ce constituie 31,5 %.

În alt loc au decedat 12 persoane sau 10,2 % față de 10 de persoane în anul 2016, ce constituie 7,7 %.

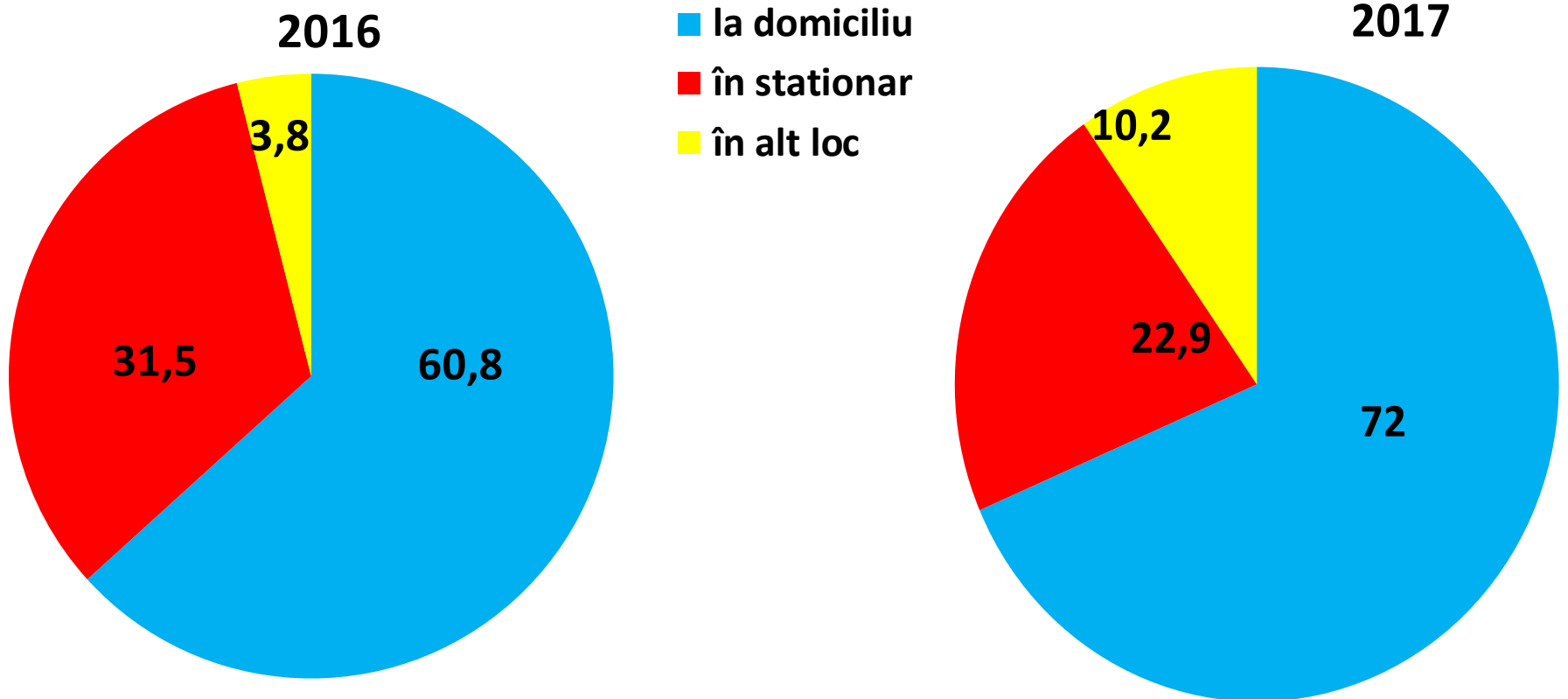

7. Decesele prin maladii chirurgicale de urgență la domiciliu (la 100 mii locuitori)

În anul 2017 în CS Gura Galbenei decese de **maladii chirurgicale de urgență la domiciliu** au fost **3**; în anul 2016 – nu au fost, indicatorul republican în anul 2016 este de **4,98** la 100 mii locuitori.

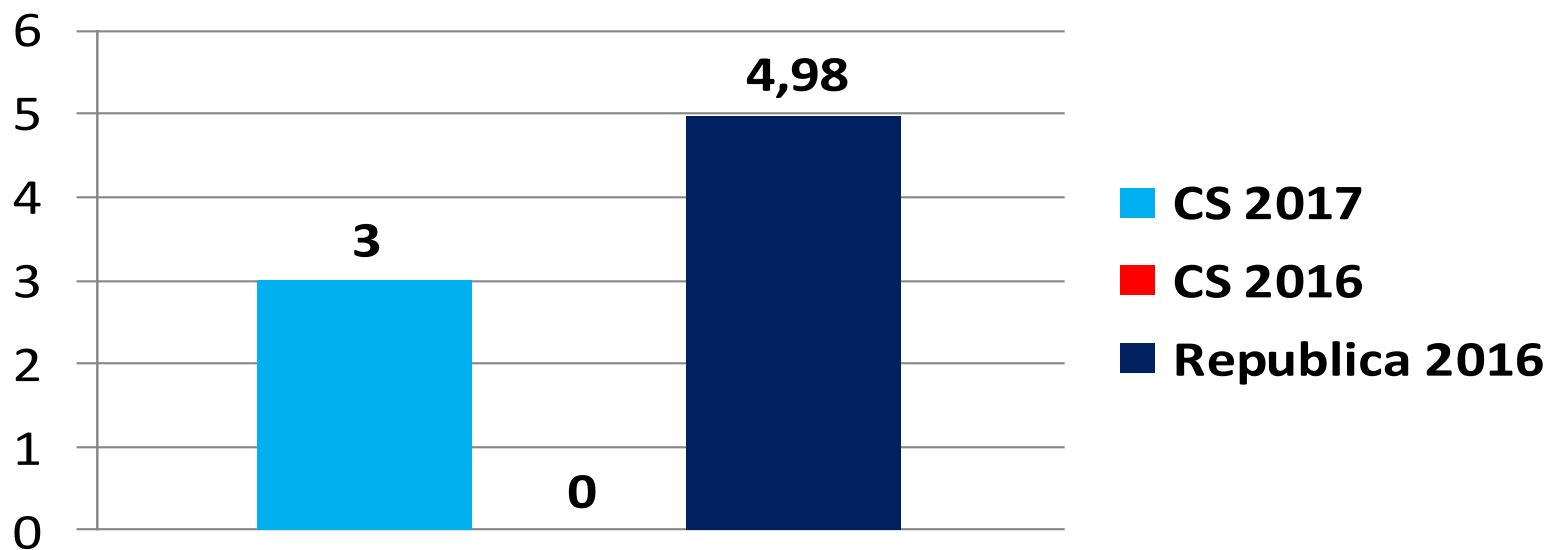

După nozologii:

- În 2017 sa înregistrat 2 decese de **pancreatita acuta**, indicatorul fiind de 19,9 la 100 mii locuitori; 1 deces de **ulcer hemoragic duodenal** sau 9,9 la 100 mii locuitori, în republică indicatorul este 0,82 la 100 mii locuitori.

Indicatorii morbidității în CS Gura Galbenei

Prevalența generală.

Prevalența generală în anul 2017 este de **5084,4** la 10 mii locuitori, în raioanele republicii (anul 2016) – **4997,5** la 10 mii locuitori, indicatorul republican în anul 2016 este de **7482,1** la 10 mii locuitori.

	CS 2017	Republica 2016	Raioane 2016
Sistemul Circular	1984,5	1545	1515,4
Sistemul respirator	841,4	919,9	1448,2
Sistemul digestiv	307,0	320,9	865,5

Incidența generală.

La 10 mii locuitori în anul 2017 incidenta generala este de **1870,0** la 10 mii populatie, în raioanele republicii anul 2017 – **1870,0** la 10 mii, în republică **3155,1** la 10 mii locuitori.

	CS 2017	Republica 2016	Raioane 2016
Sistemul respirator	734,9	805,9	957,8
Sistemul circulator	415,6	124,9	197,2
Bolile endocrine	118,7	91,7	75,6

Morbiditatea prin bolile social- condiționate.

Incidența și prevalența prin tumori maligne.

Incidența: În anul 2017 au fost înregistrate 31 cazuri noi de tumori maligne, incidența fiind de 317,3 la 100 mii locuitori în anul 2016 – 26 cazuri sau 259,9 la 100 mii locuitori și față de indicatorul republican (anul 2016) – 243,3 la 100 mii locuitori, în raioane – 245,6 la 100 mii locuitori.

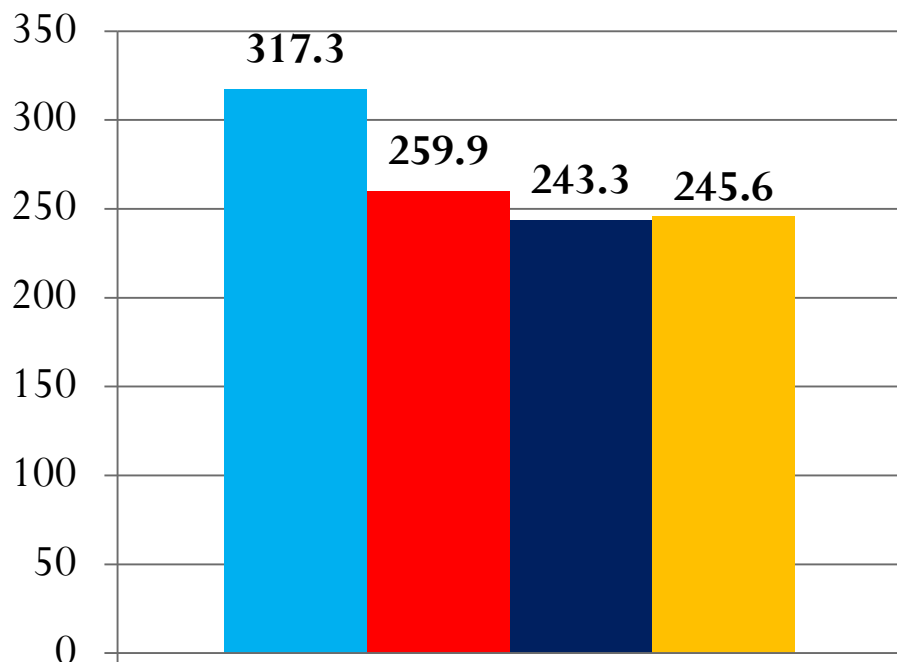

Incidența prin tumori maligne

■ CS 2017 ■ CS 2016 ■ Republica ■ Raioane

Prevalența. În total au fost înregistrate 103 cazuri de tumori maligne, *prevalența* fiind de 1054,3 la 100 mii locuitori în anul 2016- 143 cazuri sau 1429,8 la 100 mii locuitori, în republica (anul 2016) – 1362,2 la 100 mii locuitori, iar în raioane – 1385,0 la 100 mii locuitori.

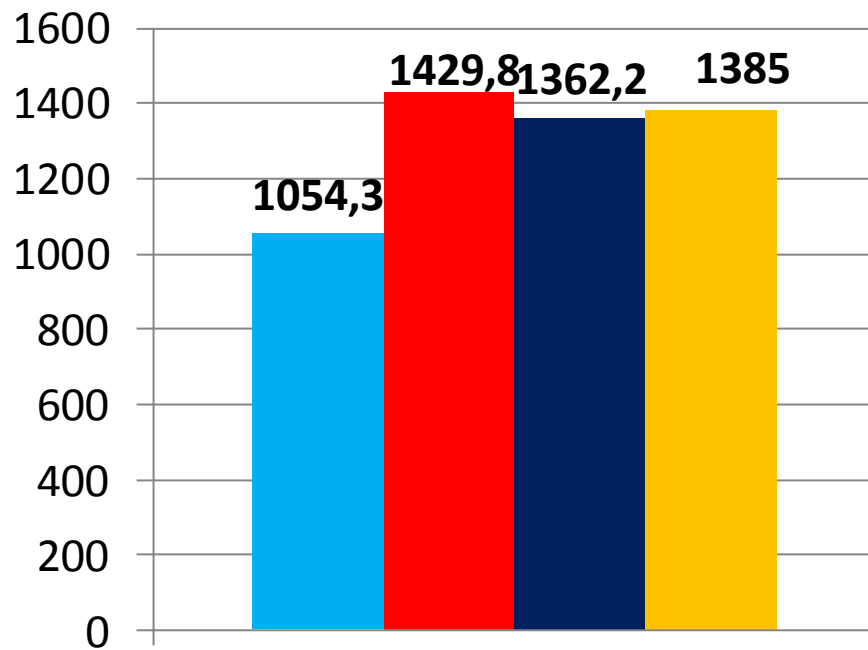

Prevalența prin tumori maligne (100 mii locuitori)

■ CS 2017 ■ CS 2016 ■ Republica ■ Raioane

Incidența și prevalența prin tuberculoză

Incidența globală (cazuri noi + recidive) prin tuberculoză este în descreștere. Astfel, în anul 2017 au fost depistate **6** cazuri sau **61,4** la 100 mii locuitori, în republică în anul 2016 incidența globală prin TBC este de **80,7** la 100 mii locuitori (în raioane – **82,1** la 100 mii locuitori). În 2017 s-au depistat 2 pacienți cu tuberculoză pulmonară în faza de distrucție.

Incidența – (caz nou prin tuberculoză) este în creștere. În anul 2016 au fost înregistrate **8** cazuri sau **79,9** la 100 mii locuitori (în anul 2017 s-au înregistrat **6** cazuri noi de TBC sau **61,4** la 100 mii locuitori), în republică anul 2016 – **62,7** la 100 mii locuitori, iar în raioanele republicii – **67,5** la 100 mii locuitori. Din **8** bolnavi depistați caz nou – **5** bolnavi au fost depistați de medicul de familie – **60 %**.

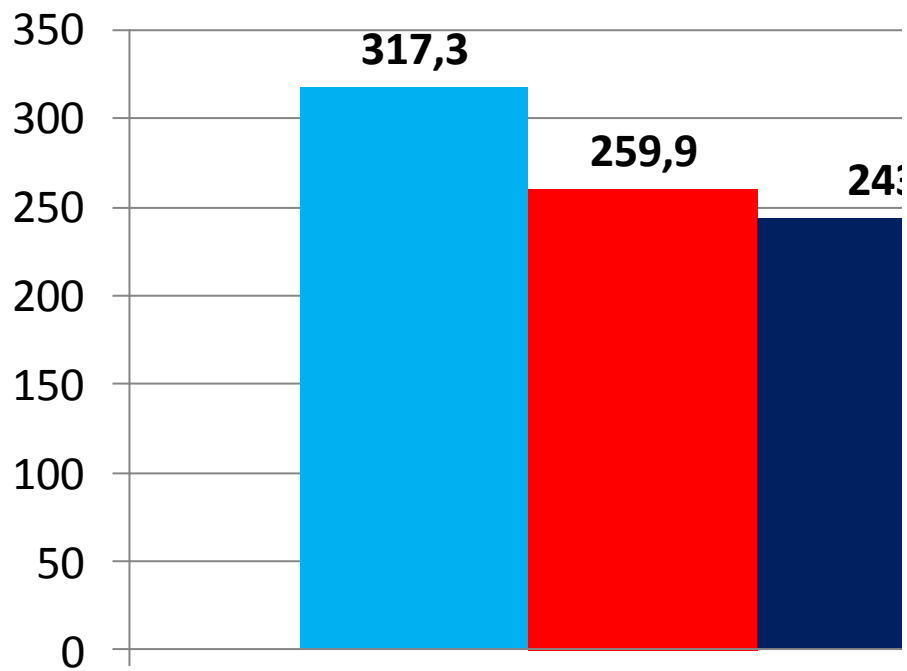

Incidența prin tuberculoză (100 mii

CS 2017 Republica 2016 Raioane

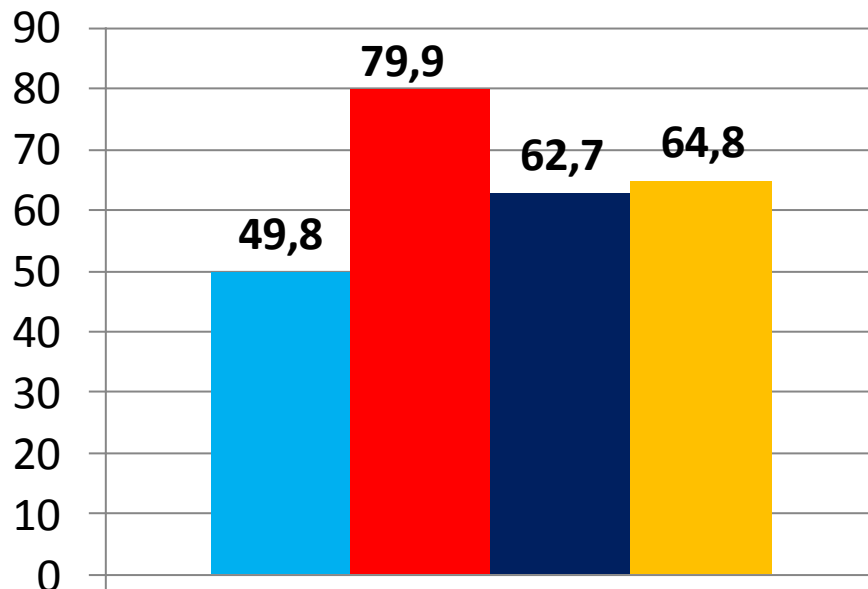

Prevalența prin tuberculoză (100 mii locuitori)

CS 2015 CS 2016 Republica Raioane

Mortalitatea prin TBC

În anul 2017 a decedat 1 persoana, indicatorul fiind 9,9 la 100 mii locuitori, indicatorul republican (anul 2017) este **8,3** la 100 mii locuitori, și în raioanele republicii – **8,4** la 100 mii locuitori.

Incidența și prevalența prin tulburări mentale.

Incidența prin tulburări mentale este în creștere. Din numărul total de bolnavi înregistrați, diagnosticați ca caz nou au fost **43** persoane, sau **440,1** la 100 mii populație, iar în anul 2016 au fost **14** bolnavi sau **143,3** la 100 mii, indicatorul republican în anul 2016 fiind de 139 la 100 mii locuitori, indicatorul în raioanele republicii **121,6** la 100 mii locuitori.

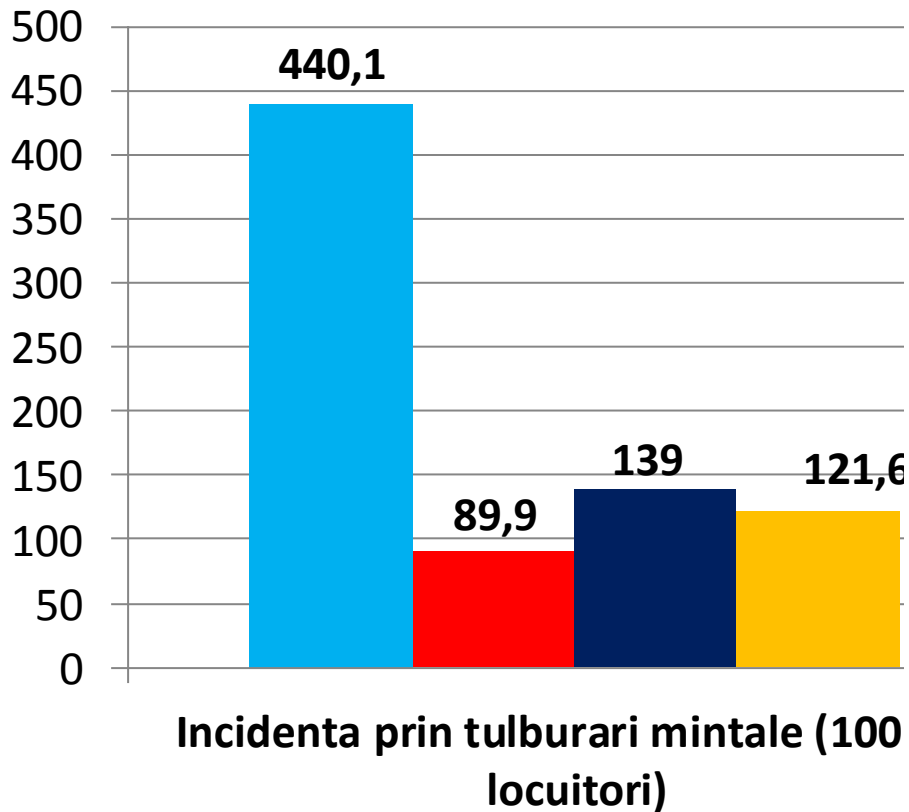

■ CS 2017 ■ CS 2016 ■ Republica 2016 ■ Raioane

Prevalența prin tulburări mentale este în descreștere. În anul 2017 au fost înregistrate **137** cazuri de tulburări mentale, prevalența lor fiind de **1402,3** la 100 mii locuitori, față de anul 2016 cu **182** de cazuri, ce constituie **1863,0** la 100 mii locuitori, indicatorul republican în anul 2016 este de **2270,4** la 100 mii locuitori, indicatorul în raioanele republicii – **2500,2** la 100 mii locuitori.

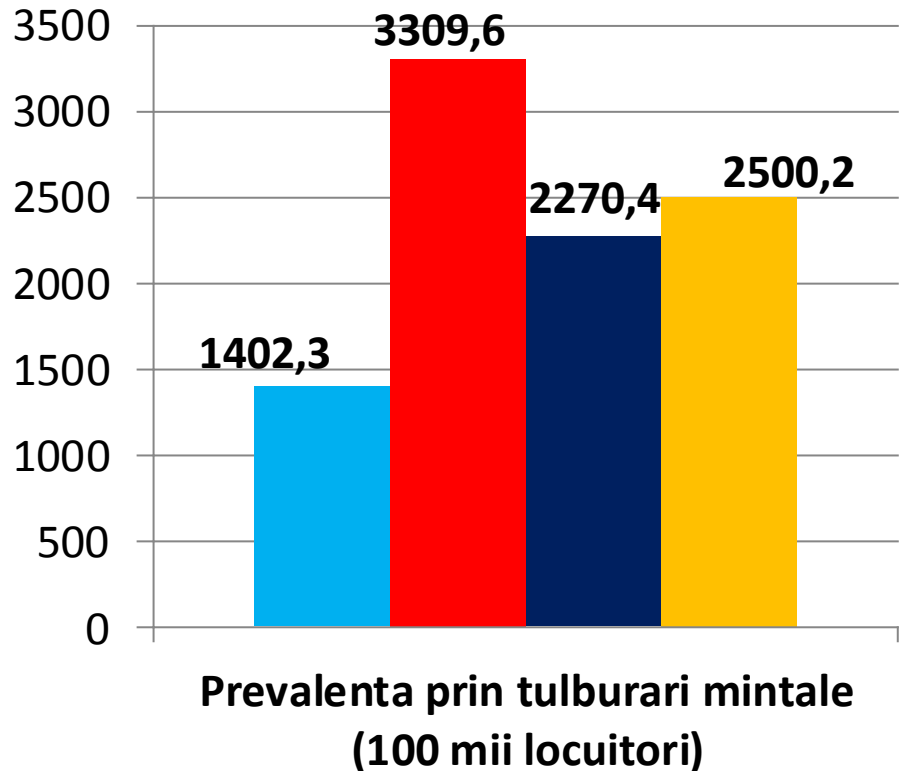

■ CS 2017 ■ CS 2016 ■ Republica ■ Raioane

4. Incidența prin narcomanie.

Consumatori de substanțe narcotice în CS Gura Galbebei în anul 2017 a fost depistată 1 persoană indicatorul fiind de 10,2 la 100 mii locuitori . În anul 2016 persoane consumatori de substanțe narcotice nu au fost depistate, indicatorul în republică în 2016 este de 26,0 la 100 mii locuitori, în raioane – 17,2 la 100 mii locuitori.

5. Incidența prin tulburări narcologice.

Incidența prin alcoolism este în descreștere. În anul 2017 au fost înregistrate 6 persoane ce suferă de etilism (caz - nou), incidența fiind de 61,4 la 100 mii locuitori, (în anul 2016 - 9 persoane sau 89,9 la 100 mii locuitori), în republică anul 2016 acest indicator este de 90,3 la 100 mii locuitori, (în raioane – 111,4 la 100 mii locuitori).

Incidența prin psihoze alcoolice.

Incidența prin psihoze alcoolice este în descreștere. În anul 2017 este de 2 cazuri noi sau 20,4 la 100 mii locuitori, (în anul 2016 – 8 cazuri noi sau 79,9 la 100 mii locuitori), în republică în anul 2016 incidența prin psihoze alcoolice este de 15,9 la 100 mii populație, (în raioane – 20,3 la 100 mii locuitori).

Prevalența prin alcoolism și psihoze alcoolice

Prevalența prin alcoolism și psihoze alcoolice este în creștere. În anul 2017 în total au fost înregistrate – **143** cazuri sau **1463,8** la 100 mii locuitori, ce este mai puțin comparativ cu nivelul din anul 2016, care a fost de **166** sau **1659,8** la 100 mii locuitori; indicatorul republican în anul 2016 este de **1307,9** la 100 mii locuitori (în raioane - **1984,1** la 100 mii locuitori).

Pondere *femeilor* aflate la evidența din numărul total de bolnavi de alcoolism și psihoze alcoolice este ; în anul 2017 – **26** femei sau **18,1%**, (în anul 2016 au fost **32** femei sau **20,6 %**), în republică în anul 2016 ponderea lor este de **15,6%**; (în raioane – **16,6%**).

6. Incidența prin sifilis:

Incidența prin sifilis este în descreștere. În anul 2017 în CS Gura Galbenei au fost înregistrate 2 cazuri de sifilis sau 20,4 la 100 mii locuitori, (în anul 2016 – 6 cazuri sau 59,6 la 100 mii locuitori), dar totodată este mai mare ca indicatorul republican (în anul 2015) – incidența prin sifilis este de **52,2** la 100 mii locuitori, (în raioane – **48,8** la 100 mii locuitori).

7. Incidența prin gonoree

Incidența prin gonoree este în descreștere. In anul 2016 în CS Gura Galbenei s-au depistat 1 caz de gonoree sau 10,2 la 100 mii locuitori, (în anul 2016 – 1 cazuri sau 10,2 la 100 mii locuitori) în republica în anul 2016 acest indicator a fost de **25,8** la 100 mii locuitori, (în raioane - **21,0** la 100 mii locuitori).

Raportul dintre sifilis și gonoree în anul 2017 este de **1: 0,3**, în republică în anul 2016 acest raport este de **1: 0,5** (în raioane - **1: 0,4**).

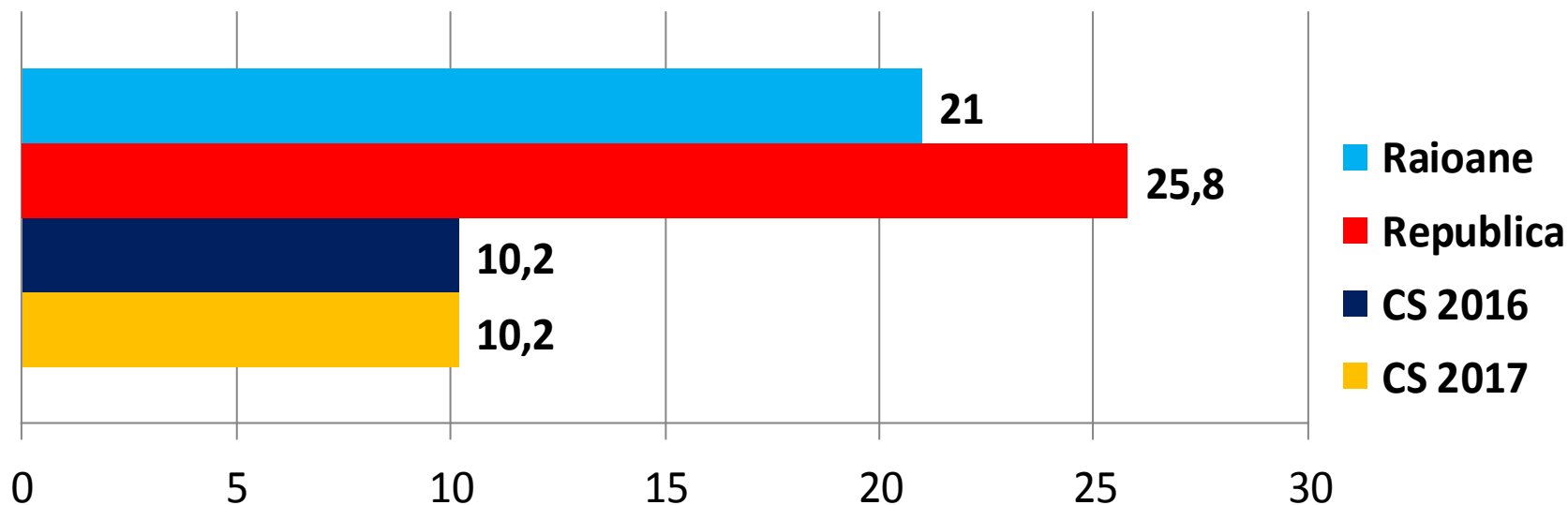

Invaliditatea primară a populației în CS Gura Galbenei pentru anul 2017

Invaliditatea primară (caz nou) în anul 2017 constituie **27** cazuri sau **276,3** la 100 mii locuitori și se observă o creștere față de anul 2016 când ea a constituit **25** cazuri sau **248,3** la 100 mii locuitori și este mai mică față de indicatorul republican din anul 2016 – **428,3** la 100 mii locuitori (în raioanele republicii – **333,4** la 100 mii locuitori.)

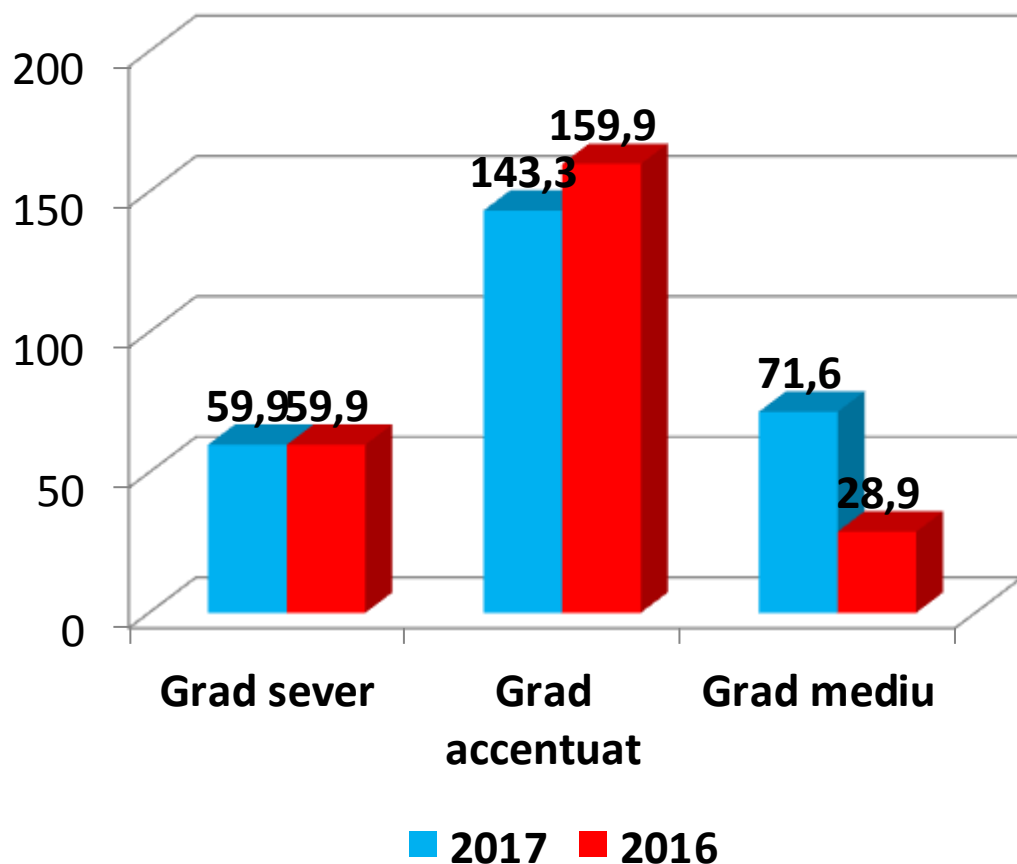

– **Gradul sever** a fost apreciat la 6 de pacienți și constituie **59,9** la 100 mii locuitori, în anul 2016 **gradul sever** a fost apreciat la 6 pacienți sau **59,9** la 100 mii locuitori.

– **Gradul accentuat** în anul 2017 a fost apreciat la 14 pacienți, ce constituie **143,3** la 100 mii locuitori, în anul 2016 – la 16 pacienți sau **159,9** la 100 mii locuitori.

– **Gradul mediu** a fost apreciat la 7 pacienți (**71,6** la 100 mii locuitori), în anul 2016 – la 3 pacienți (**28,9** la 100 mii locuitori).

Invaliditatea în vîrsta (0-18 ani)

În anul 2017 invaliditatea primară(cas nou) a copiilor în vîrsta 0-18 ani a fost apreciată la 2 copii, iar invaliditatea copiilor în vîrsta 0-18 ani a fost apreciată la 21 copii ce constituie 13,2 la 1000 copii și este la fel față de anul 2016 constituind 21 cazuri sau 13,2 la 1000 copii, în republică indicatorul în anul 2016 este de 18,5 la 1000 copii, (în raioane – 18,8 la 1000 copii)

Structura invalidității primare după cauze:

–Pe locul I se află **tumorile** cu 8 cazuri, ce constituie 29,6 %, în anul 2016 pe locul I s-au aflat **bolile aparatului circulator** cu 7 cazuri sau 28,0 %.

–Pe locul II se plasează în anul 2017 **bolile SNC** cu cîte 4 cazuri sau 14,8 %, pe locul II în anul 2016 se aflau **bolile SNC** cu 6 cazuri sau 24,0 %.

–Pe locul III în anul 2017 se află **aparatului circulator** cu 3 cazuri sau 11,1%, în anul 2016 pe locul III se aflau **traumele,tulburările mentale** cu cite 3 caz sau 12,0%.

2017

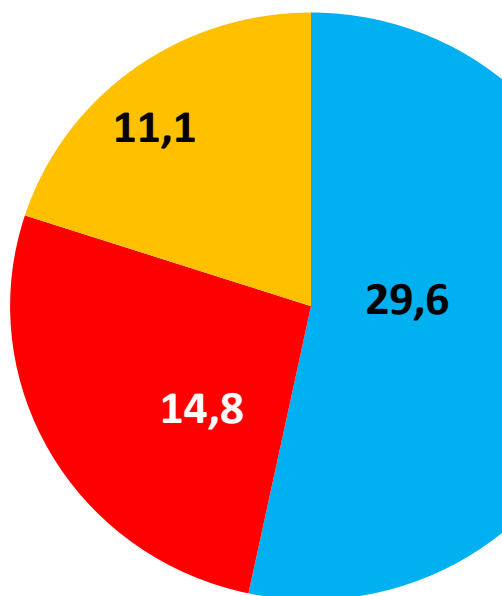

■ bolile
aparatului
circulator
■ Bolile SNC
■ traumele
■ tulburările
mentale

2016

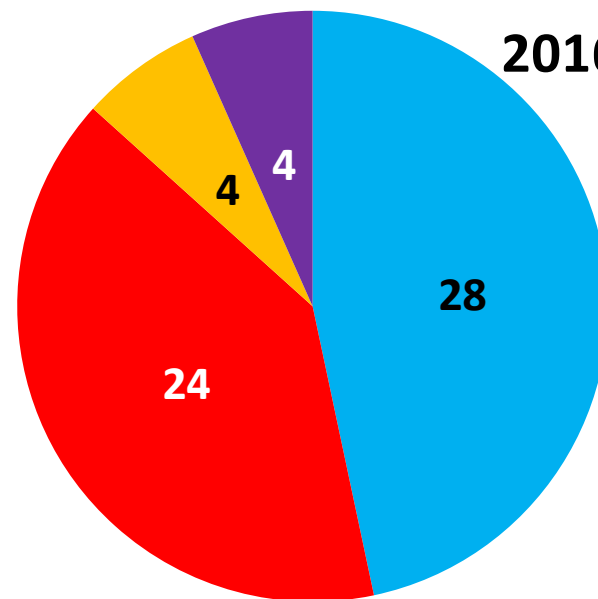

Examenenele medicale profilactice:

În anul 2017 din 1515 copii ce necesitau examinare, s-au examinat 1469, ce constituie 96,9%. În anul 2016 din 1738 copii ce necesitau examinare, s-au examinat 1619, ce constituie 93,1%. Se observă o majorare a acestui indicator.

Maturii în 2017 la compartimentul – măsurarea tensiunii arteriale – din 8 188 persoane au fost examinate 7985 persoane sau 97,4%, în republică în 2016 – 85,6 %.

Denumirea masurii	Total necesitau examinati	Total examinati	Rata examinarii (%)	Republica 2016
Antropometria IMC	8188	7985	97.4 %	85,6 %
Tensiunea arteriala	8188	7985	97.4 %	85.6 %
Aprecierea colesterolului	4660	2761	59,2%	66,5 %
Aprecierea glicemiei	4680	3274	70,0 %	72,0%
Testul citologic Babes-Nicolau	444	444	100%	58,2%
Microradiografie	600	617	102%	72.1 %
Depistarea sifilisului	246	246	100%	89,6 %
Tensiunea intraoculara	2155	2092	96%	66,5 %

Activitatea ambulatorică

Numărul mediu de vizite la medicul de familie în anul 2017 la 1 locuitor este de **1,6** față de **1,49** în anul 2016.

Pe parcursul anului 2017 de către medicii de familie au fost efectuate în total **15683** vizite. În anul 2017 ponderea vizitelor cu scop profilactic este **79,2%**, în anul 2016 – **31,4%**.

De către asistentele medicale a medicului de familie au fost efectuate **47** de vizite îngrijiri medicale la domiciliu, ce constituie **100%** din cele programate.

Supravegherea și examinarea gravidelor.

În anul 2017 s-au luat sub supraveghere **69** gravide, dintre ele au fost luate la evidență pînă la 12 săptămîini – **47**, ce constituie **68,1%**; indicatorul republican în anul 2016 fiind de **80,4%**, în raioane **77,0%**.

Numărul de cazuri de incapacitate temporară de muncă.

	CS 2017	CS 2016	Republica 2016	Raioane 2016
Cazuri ITM	71	90		
Numarul de zile ITM	2339	3 199		
Durata medie a unui caz ITM	32,9	35,5	18,3	19,0

În anul 2017 sau acordat 14 concedii de maternitate, ce constituie 1 540 de zile.
Comparativ cu anul 2016 – 15 concedii de maternitate 1 660 de zile.

Indicatorul duratei medii a unui caz fără concediile de maternitate este 17,7 zile.

Activitatea cabinetelor curativ-auxiliare.

Activitatea laboratorului.

În anul 2017 s-au efectuat 75 795 investigații de laborator. Numărul de analize la o adresare este de 4,8.

Activitatea cabinetului de fizioterapie.

În anul 2017 s-au efectuat 8755 ședințe fizioterapeutice.

Numărul de ședințe fizioterapeutice la 100 vizite de ambulator este de 59,1
Numărul de ședințe fizioterapeutice la 1 bolnav, care a primit tratament fizioterapeutic este de 1,9.

Activitatea cabinetului de diagnosticare funcțională.

În anul 2017 s-au investigat 1515 persoane. La 1000 vizite de ambulator indicatorul este de 100,0. Numărul mediu de investigații de diagnostic funcțional la 1 bolnav este de 1,0.

CONCLUZII:

Făcînd unele concluzii considerăm că tendințele de bază în domeniul sănătății în IMSP CS Gura Galbenei sînt caracterizate prin:

- Scaderea natalității
- Parametrii înalți ai mortalității generale;
- Starea sănătății femeilor și copiilor;
- Nivelul înalt prin maladiile social – condiționate;
- Starea nefavorabilă epidemiologică la bolile cronice;
- Nivelul grav de poluare a mediului ambiant;
- Asigurarea insuficientă a populației cu apă potabilă calitativă în sector;
- Migrarea sporită a populației;
- Situația social – economică grea;
- Încadrarea insuficientă a populației în câmpul muncii;
- Educația sanitară insuficientă a populației.

PROBLEME

ce necesită soluționarea pentru ameliorarea activității în sector

- Supravegerea sănătății publice, monitorizarea indicilor de sănătate cu evidențierea direcțiilor prioritare de activitate;
- Activitatea pentru realizarea Programelor Naționale și locale de prevenire și combatere a bolilor social – condiționate și maladiilor contagioase;
- Sporirea volumului și calității asistenței medicale a mamei și copilului;
- Supravegerea epidemiologică a maladiilor infecțioase și neinfecțioase;
- Sporirea calității serviciilor medicale;
- Consolidarea activității medicinei primare cu serviciul spitalicesc și de urgență;
- Dotarea corespunzătoare și implimentarea tehnologiilor moderne;
- Educația sanogenă a populației și promovarea modului sănătos de viață;
- Pregătirea permanentă a nivelului profesional.

VĂ MULȚUMESC

IMSP Centrul de Sănătate Gura Galbenei

s. Gura Galbenei, r-nul Cimișlia

Tel: 0 (241) 46 3 68

E-mail: cs.gura-galbenei@ms.md