



Republica Moldova
Consiliul Raional Cimișlia



BUGET PENTRU CETĂȚENI

Executarea bugetului
Consiliului raional Cimișlia

pentru 8 luni
anul 2024

Elaborat: *Direcția Finanțe Cimișlia*

Cimișlia 2024

Informații generale

În anul 2024, la bugetul raional au fost acumulate venituri în sumă de 116,8 milioane lei, fiind în descreștere cu 13,1 % față de anul trecut. Cheltuielile au constituit 111,6 milioane lei, care comparativ cu aceeași perioadă a anului 2023 sunt mai mici cu 14,8%.

- ✓ **Impozitele și taxele** au fost încasate în sumă de **5995,0 mii lei**.
- ✓ **Veniturile acumulate de instituțiile bugetare** (resurse colectate) în perioada de referință au constituit **2953,6 mii lei**.
- ✓ Suma **transferurilor primite de la bugetul de stat și bugetul raional** se raportează la **108060,2 mii lei**.
- ✓ **GESTIONAREA EFICIENTĂ A FINANTELOR PUBLICE RĂMÂNE PRIORITATEA MAXIMĂ PENTRU CONSILIUL RAIONAL CIMIȘLIA.**



EXECUTAREA VENITURILOR ȘI CHELTUIELILOR BUGETULUI RAIONAL



Venituri **116 832,8 mii lei** (65,3%
față de suma planificată pe an)



Cheltuieli **111 565,6 mii lei** (62,2 %
față de suma planificată pe an)



Venituri și Cheltuieli 2023- 2024

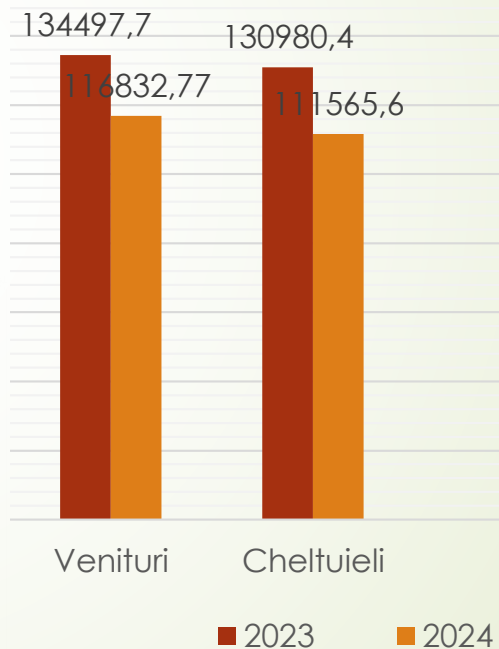

Veniturile bugetului raional 116 832,8 mii lei

-17664,9
mii lei sau
-13,1 % față de
anul 2023

Sursele de venituri ale bugetului, mii lei

Transferuri primite în cadrul bugetului public național
92%

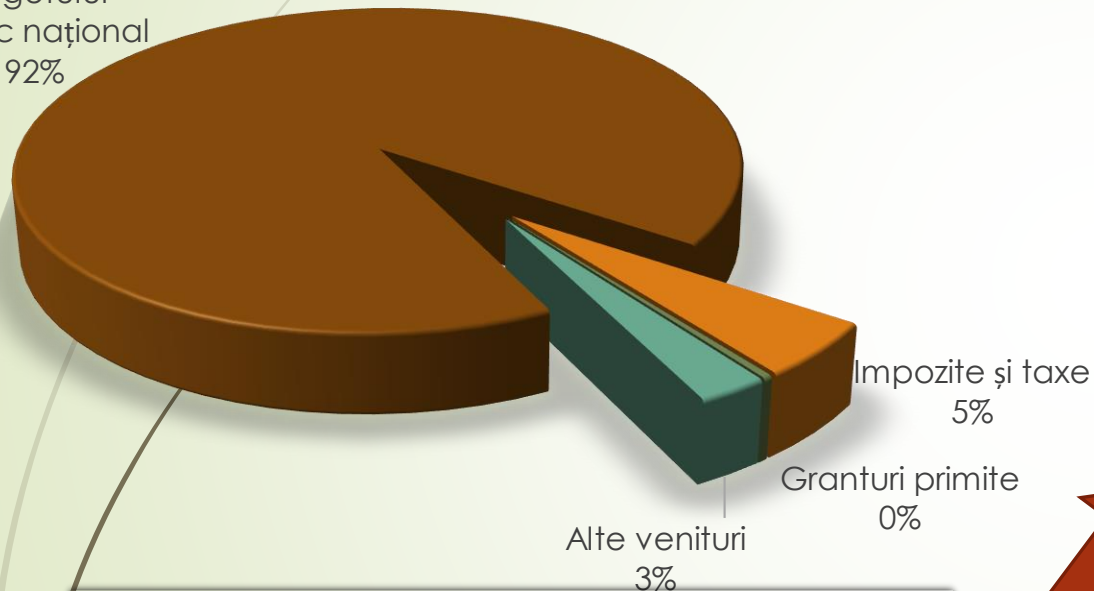

- Impozite și taxe
- Granturi primite
- Alte venituri
- Transferuri primite în cadrul bugetului public național

Impozite și taxe

Impozite pe venit
(5995,01 mii lei)

Alte Venituri

Venituri din proprietate
(0,01 mii lei)

Venituri din vânzarea mărfurilor și serviciilor
(2953,58 mii lei)

Amenzi și sancțiuni
(0,5 mii lei)

Donații voluntare
(175,0 mii lei)

Alte venituri și venituri neidentificate
(0 mii lei)

Transferuri primite în cadrul bugetului public național

Transferuri primite între bugetul de stat și bugetele locale
(108018,3 mii lei)

Transferuri primite între bugetele locale în cadrul unei unități administrativ-teritoriale
(41,9 mii lei)

TRANSFERURI încasate de la bugetul de stat

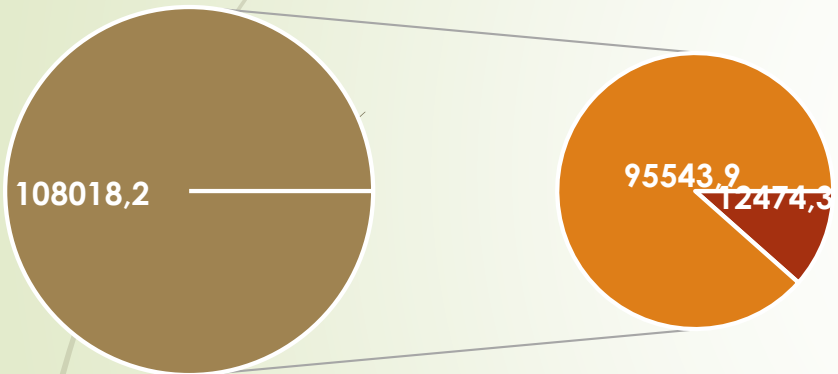

■ Transferuri cu destinație generală 12474.3 mii lei

■ Transferuri cu destinație specială 95543.9 mii lei

Transferurile cu destinație specială de la **BUGETUL DE STAT** au însumat 95543,93 mii lei sau 65,1% față de prevederile anuale. Transferurile cu destinație specială sînt alocate pentru competențele stabilite prin lege.



Dinamica transferurilor pe perioada 2022-2024

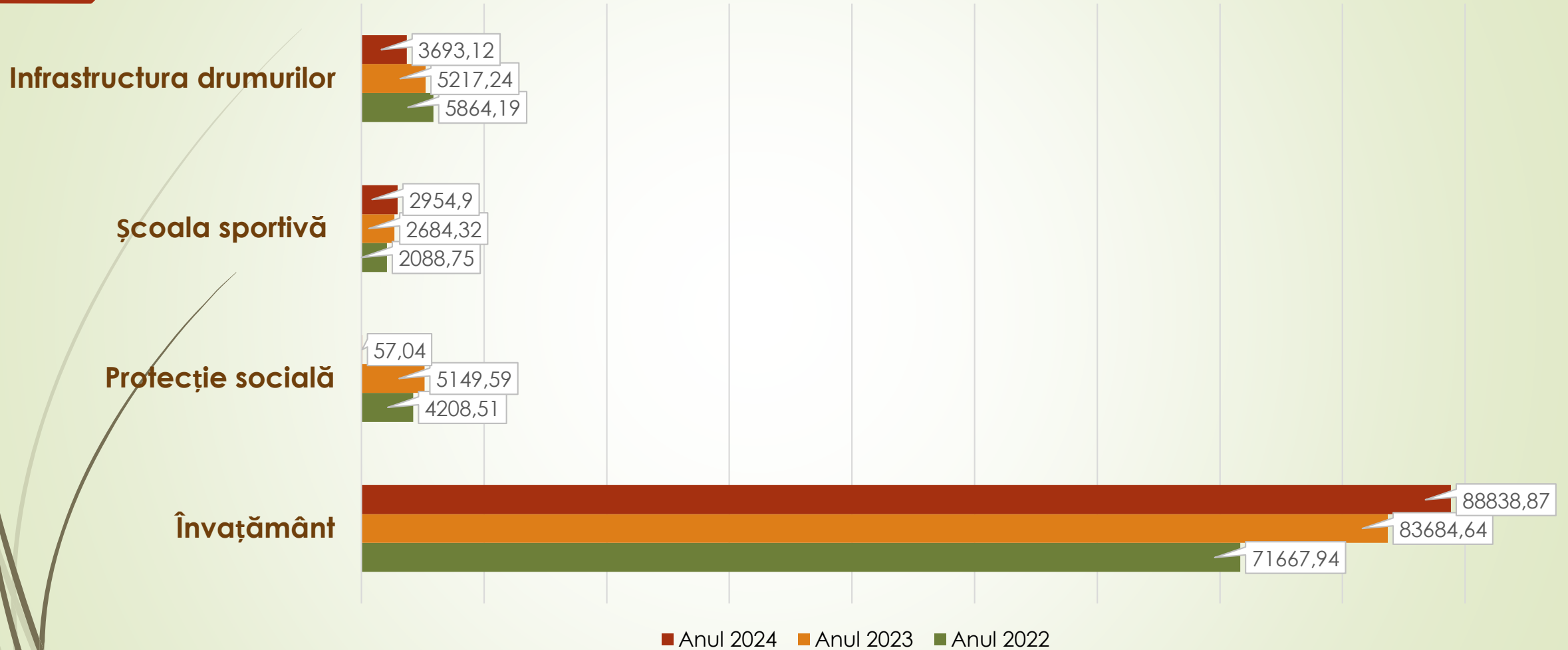

Cheltuielile bugetului raional 111 565,6 mii lei,

-19414,8 mii lei
sau
mai mic cu 14.8
% față de anul
2023

- **CHELTUIELILE** bugetului raional la situația din 31.08.2024 au fost executate în sumă totală de **111 565,6 mii lei**, sau 62,2% față de indicatorii planificați sau cu 19414,8 mii lei mai puțin față de aceeași perioadă a anului precedent.
- Cele mai mari cheltuieli au fost direcționate pentru ramura **Învățământ** – **92758,66 mii lei**.

Dinamica cheltuielilor pentru anii 2022-2024

2022

113334,67 mii lei



2023

130 980,4 mii lei



2024

111 565,6 mii lei



Descifrarea cheltuielilor la nivel de clasificare economică

➤ Din suma totală a cheltuielilor executate partea preponderentă se atestă la capitolul „**cheltuieli de personal**”, care s-au înregistrat în sumă de **91009,5 mii lei** sau cu 1382,94 mii lei mai mic în comparație cu aceeași perioadă a anului 2023.

➤ Cheltuielile au fost executate după cum urmează:

➤ **Bunuri și servicii – 13057,69 mii lei** (energie electrică, gaze naturale, servicii de locațiune, ș.a);

➤ **Dobânzi și plăți aferente datoriei – 19,21 mii lei;**

➤ **Prestații sociale – 787,21 mii lei** (plăți sociale, indemnizații, compensații, prestații de asistență socială);

➤ **Alte cheltuieli – 716,21 mii lei;**

➤ **Subvenții – 100,0 mii lei** (susținerea activității ÎM)

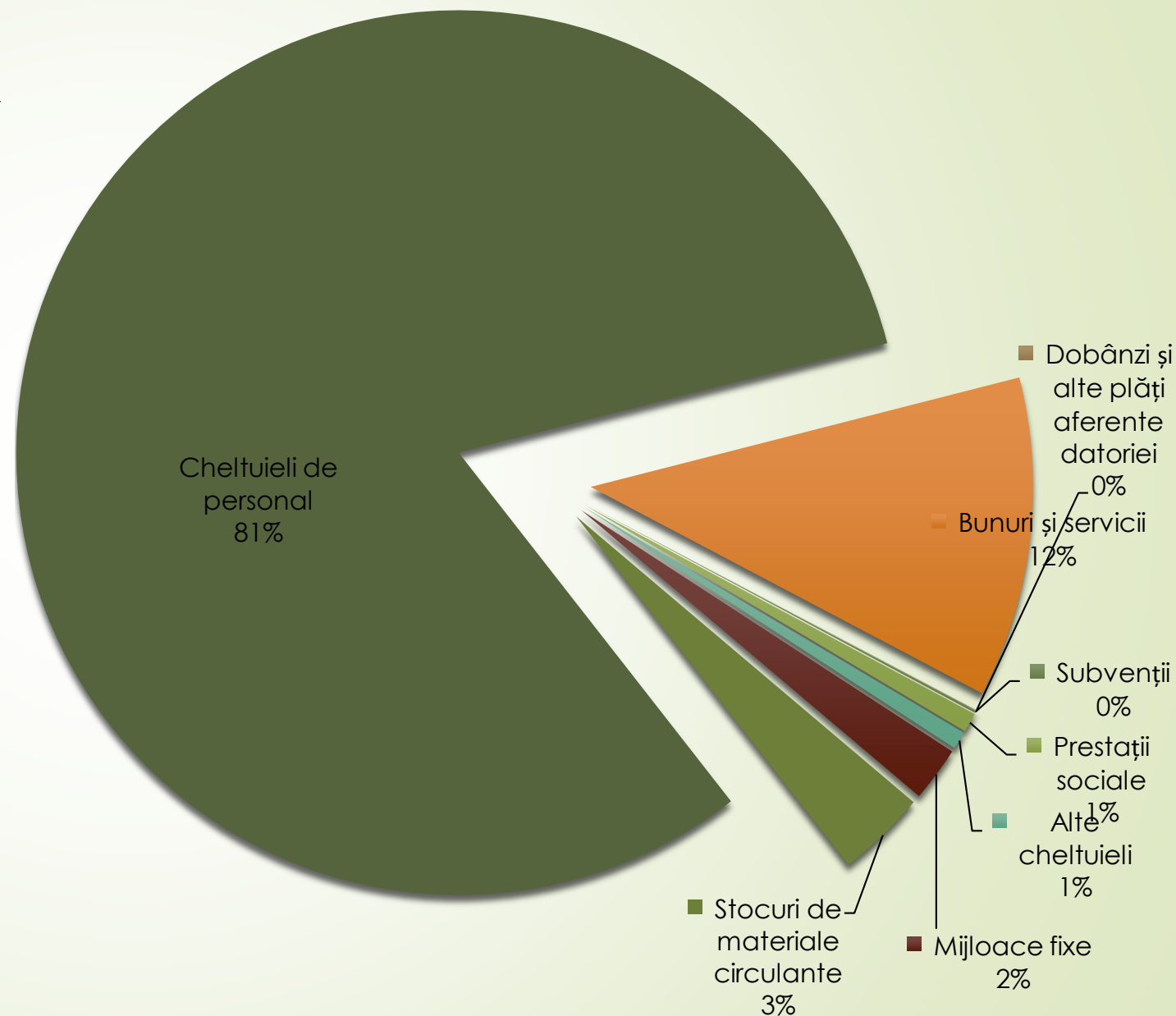

Cheltuielile repartizate pe grupe funcționale



Volumul total
de cheltuieli
111565,6 mii
lei



Cheltuielile sferei sociale
constituie 90,5 % din
total cheltuieli (101015,2 mii
lei)



Servicii de stat cu destinație generală (5385,21 mii lei)



Apărare națională (51,75 mii lei)



Ordine publică și securitate națională (93,54 mii lei)



Servicii în domeniul economiei (5019,94 mii lei)



Gospodăria de locuințe și gospodăria serviciilor comunale
(0,0 mii lei)



Cultură, sport, tineret, culte și odihnă (5533,78 mii lei)



Învățămînt (92758,66 mii lei)



Protecție socială (2722,71 mii lei)

01 Servicii de stat

Pentru anul 2024 cheltuielile serviciilor de stat s-au aprobat în sumă de 10 460,2 mii lei, dar executarea pentru perioada de raportare este de 5385,21 mii lei, sau 51,5 % din valorile aprobate.

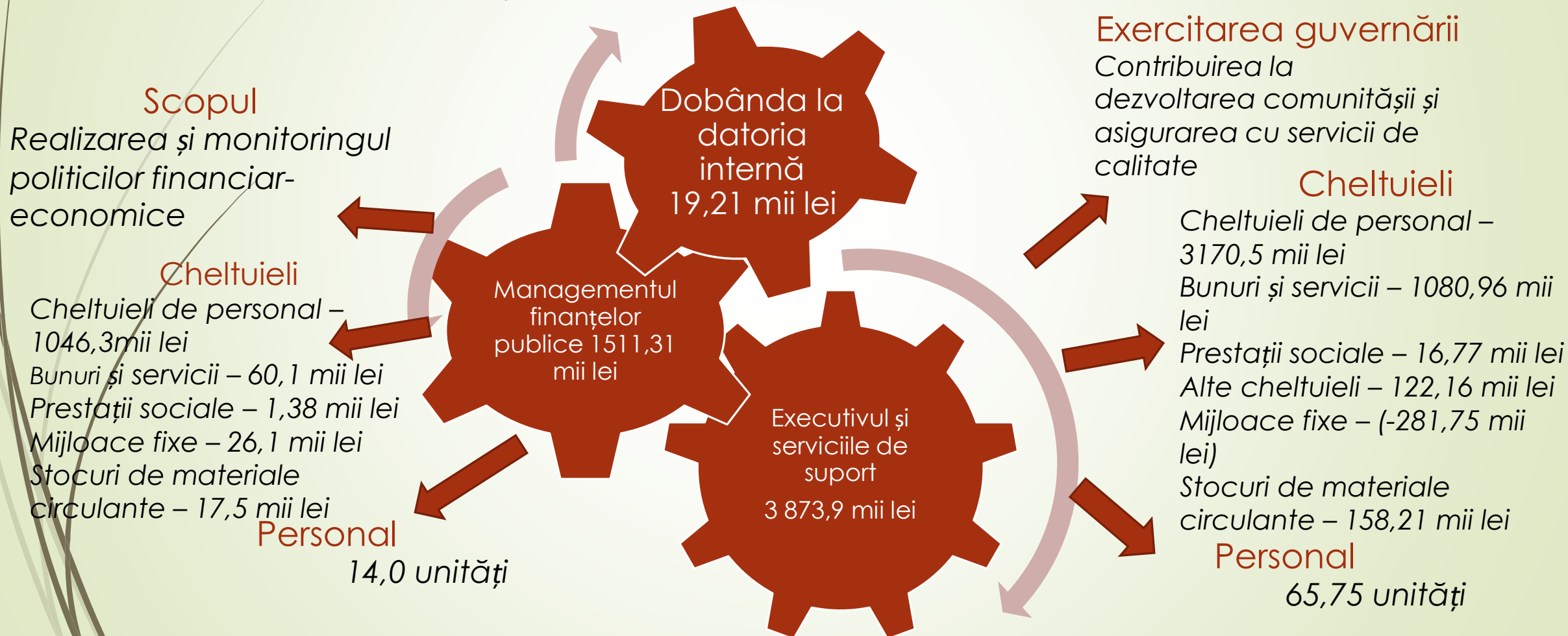

04 Servicii în domeniul economiei

Pentru infrastructura drumurilor pentru anul 2024 sunt prevăzute **10 511,4 mii lei**. În perioada raportată s-a executat **3693,1 mii lei**, sau **15,3 % față de mijloacele precizate**.

Infrastructura drumurilor publice locale de interes raional constă în lucrări de întreținere și reparație precum și măsuri de îmbunătățire a securității traficului rutier (marcaje, indicatoare)



Pentru susținerea întreprinderilor mici și mijlocii au fost alocate pentru anul 2024-**200,0 mii lei** pentru ÎM „Incubatorul de afaceri Cimișlia”, pentru susținere financiară a instituției, din care s-au executat **100,0 mii lei** sau **50% din valorile aprobate**.

Instituția are drept scop generarea noilor întreprinderi mici durabile și de succes, precum și acordarea suportului IMM-urilor în faza de inițiere și dezvoltare a afacerilor.

În perioada raportată s-a alocat suma de **10,2 mii lei** destinate pentru servicii de verificare a devizelor de cheltuieli a Halei de producere în cadrul proiectului „Servicii inovative ale Incubatorului de Afaceri Cimișlia pentru dezvoltarea noilor afaceri din regiune”



06 Gospodăria de locuințe și a serviciilor comunale

Pentru ramura gospodăriei de locuințe și gospodăria serviciilor comunale au fost precizate cheltuieli în sumă de **1 058,4** mii lei.



Pentru construcția locuințelor s-au precizat cheltuieli în sumă de **848,0** mii lei, care sunt destinate pentru implementarea proiectului „Locuințe sociale”.

Construcția blocului locativ are loc în cadrul Proiectului de construcție a locuințelor sociale, Faza II, valoarea căruia este de **1,3 mln de euro**, din care 50,48% - împrumut recreditat de la Banca de Dezvoltare a Consiliului European, iar 49,52% din costul total al proiectului vor fi achitate de către Consiliul Raional Cimișlia. Clădirea reprezintă replanificarea căminului în bloc locativ cu 49 de apartamente cu suprafața totală de 2130 mp.



Pentru susținerea financiară a ÎM „Servcom” au fost alocate **200,0** mii lei – Consiliul raional Cimișlia și **10,0** mii lei – Primăria or. Cimișlia de la realizarea pubelelor, în cadrul proiectului privind managementul deșeurilor solide.

Întreprinderea a fost fondată cu scopul de a oferi servicii de evacuare a deșeurilor, asigurând furnizarea serviciilor publice în localitățile rurale ale raionului Cimișlia.



08 CULTURA, TINERET ȘI SPORT

Cheltuieli totale – 5533,78 mii lei



Școala sportivă 2965,52 mii lei
Activități sportive 83,72 mii lei
• Cheltuieli totale – 3049,24 mii lei

Muzeu
• Cheltuieli totale – 421,11 mii lei

Activități culturale 399,43 mii lei
Ansambluri și formațiuni 738,36 mii lei
• 4 colective artistice

Centrul de tineret
• 1 centru de tineret
• Cheltuieli totale 200,78 mii lei

Promovarea sportului prin intermediul activităților sportive regulate și practicarea unui mod sănătos de viață.

Protejarea și dezvoltarea patrimoniului cultural, a tradițiilor, obiceiurilor.

Participarea tinerilor la viața publică și promovarea inițiativelor active

09 ÎNVĂȚĂMÂNT

CHELTUIELI TOTALE - 92 758,66 mii lei.

În volumul total al bugetului,
cheltuielile pentru ramura învățământ
constituie 79,4 %

În domeniu activează 21 instituții,
dintre care:



2 școli primare- grădinițe

- 54 copii grădiniță/46 copii școala primară
- Cheltuieli totale 2984,67 mii lei

4 Licee

- 2208 copii
- Cheltuieli totale 36 927,26 mii lei

Centrul raional de Creație a Copiilor și Adolescenților Cimișlia

- 46 grupe, 626 copii
2396,42 mii lei

Școala de Arte Cimișlia

-362 copii, 60 grupe;
-Cheltuieli totale 4796,42
mii lei

13 Gimnazii

- 1554 copii
- Cheltuieli totale 41 175,4 mii lei

Educație timpurie și Învățământ primar

În raion activează 2 școli primare-grădinițe, iar pentru funcționarea lor a fost preconizată 4 720,5 mii lei, din care s-au executat 2984,67 mii lei, sau 63,2 % față de indicatorii precizați.

Școala primară-grădinița Codreni, s. Codreni



Grădinița

16 copii

1 grupă

Cheltuieli totale:
389,81 mii lei

Școala primară

19 copii

3 clase

Cheltuieli totale:
784,66 mii lei

Școala primară-grădinița „Liuba Dimitriu”, s. Ciucur Mingir

Grădinița

38 copii

2 grupe

Cheltuieli totale:
672,8 mii lei

Școala primară

27 copii

3 grupe

Cheltuieli totale:
1137,39 mii lei

Inclusiv cheltuieli
pentru asigurarea
alimentării
copiilor: 47,76 mii
lei

Inclusiv cheltuieli
pentru asigurarea
alimentării elevilor:
23,97 mii lei

Inclusiv cheltuieli
pentru asigurarea
alimentării copiilor
: 83,96 mii lei

Inclusiv cheltuieli
pentru asigurarea
alimentării elevilor:
36,85 mii lei

13,16 unități de personal, dintre care
5 cadre didactice beneficiază de
compensații bănești în mărime de
4,0 mii lei fiecare



20,28 unități de personal, dintre care
6 cadre didactice beneficiază de
compensații bănești în mărime de 4,0
mii lei fiecare



Învățământ gimnazial

La această grupă funcțională a fost planificată activitatea a 13 gimnazii, iar mijloacele financiare executate fiind de 37480,29 mii lei, sau 68,7 % din din planul precizat.

1554 copii / 111 clase

372,12 unități de personal,
(**223,97** unități sunt funcții didactice și
de specialitate)

1943,44 mii lei pentru
alimentarea elevilor
(706 elevi cl. I-IV și 110 elevi cl. V-IX)

182 cadre didactice
beneficiază de compensații
bănești în sumă **de 4,0 mii lei**
fiecare

13 gimnazii



Învățământ liceal

La această grupă s-au executat cheltuieli în sumă de 36927,3 mii lei, pentru activitatea 4 licee din raion. Executarea bugetului pe fiecare instituție este prezentată mai jos:



Liceul Teoretic „Mihai Eminescu”, or. Cimișlia

- 890 elevi;
- 37 clase;
- 112,28 unități de personal, dintre care: 73,03 funcții didactice;
- 55 cadre didactice beneficiază de compensații bănești;
- Cheltuieli totale: **13 148,08** mii lei, inclusiv:
- Cheltuieli pentru alimentarea elevilor: **733.34** mii lei;
- CĂMIN:
- 4 unități de personal;
 - 15 elevi cazați.

Liceul Teoretic „Ion Creangă”, or Cimișlia

- 743 elevi;
- 33 clase;
- 110,18 unități de personal, dintre care: 71,43 funcții didactice;
- 46 cadre didactice beneficiază de compensații bănești;
- Cheltuieli totale: **11633,48** mii lei, inclusiv:
- Cheltuieli pentru alimentarea elevilor: 364,17 mii lei;
- CĂMIN:
- 4 unități de personal;
 - 25 elevi cazați.

Liceul „Hyperion”, s. Gura Galbenei

- 419 elevi;
- 19 clase;
- 60,77 unități de personal, dintre care: 35,92 funcții didactice;
- 29 cadre didactice beneficiază de compensații bănești;
- Cheltuieli totale: **6539,55** mii lei, inclusiv:
- Cheltuieli pentru alimentarea elevilor: 224,93 mii lei.

Liceul internat cu profil sportiv Lipoveni, s. Lipoveni

- 156 elevi, dintre care 133 cu profil sportiv;
- 12 clase
- 61,72 unități, dintre care: 28,22 funcții didactice;
- 27 cadre didactice beneficiază de compensații bănești.
- Cheltuieli totale: **5606,15** mii lei, inclusiv:
- Cheltuieli pentru alimentarea elevilor: 552,25 mii lei.

Educație extrașcolară și susținerea elevilor dotați



Cheltuielile totale s-au executat în mărime de 9035,9 mii lei.

- Cheltuieli totale: 2396,42 mii lei;
- 834 copii frecventează cercuri
- 59 grupe
- 33,5 unități de personal, dintre care 24,25 funcții didactice.

Centrul raional de creație a copiilor și adolescenților



- Cheltuieli totale: 4796,42 mii lei;
- 362 copii;
- 60 grupe;
- 48,48 unități de personal, dintre care 37,98 funcții didactice.

Școala de arte Cimișlia



- Cheltuieli totale: 1842,74 mii lei,
- 4 schimburi;
- 480 copii;
- 5,0 unități de personal.

Tabăra de odihnă „Izvoaraș” din s. Zloți



Transportarea elevilor

Partea preponderentă a cheltuielilor sunt cheltuieli de personal 1068,6 mii lei sau 54,3 % din total cheltuieli, fiind urmată de procurarea combustibilului 546,4 mii lei sau 27,7 %

Pentru transportarea elevilor au fost executate cheltuieli în sumă de 1968,6 mii lei sau 62,8 % din valorile precizate.



Prestații sociale

s-au executat în sumă de 787,2 mii lei s-au 23,9 % față de valorile precizate.

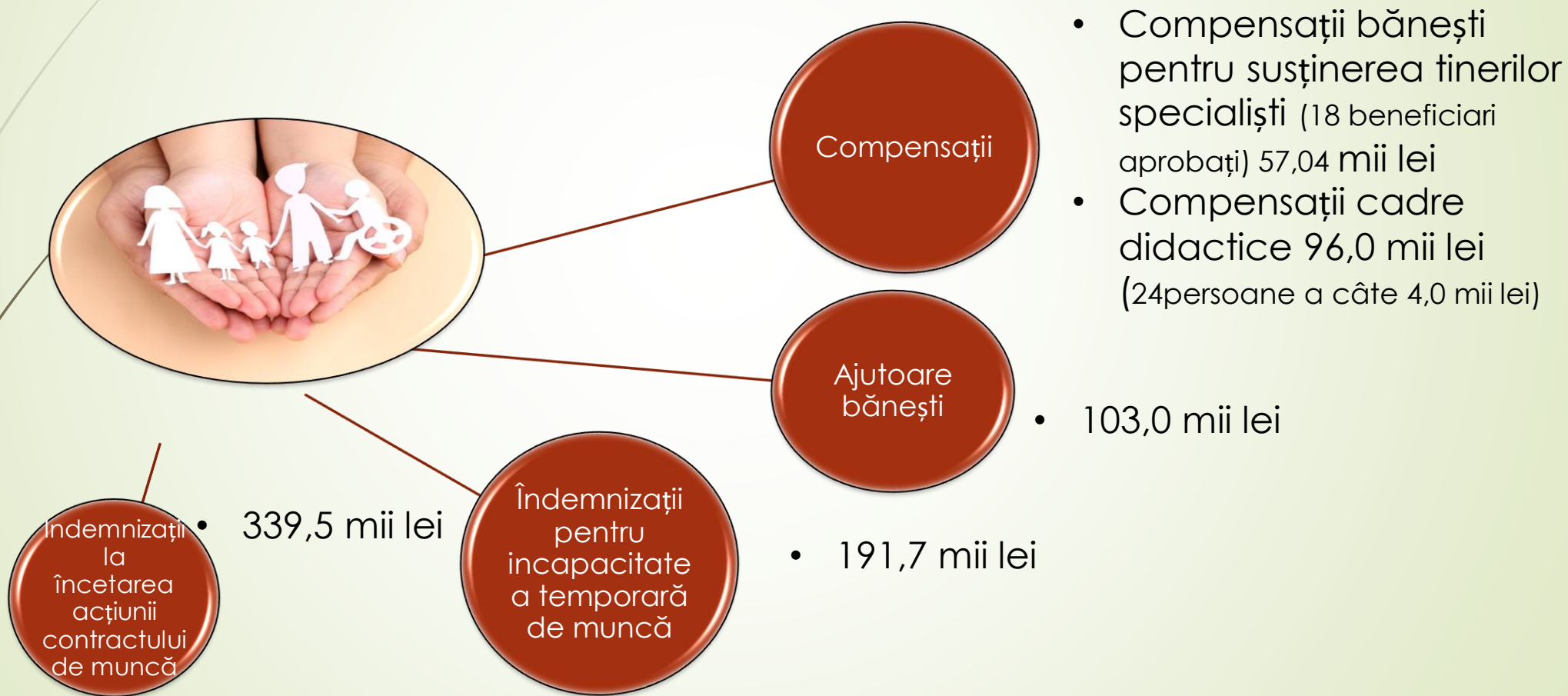



**MULȚUMIM PENTRU
,
ATENȚIE!**